朝鮮日報 夕刊 十三日(木)

對英三割五分 獨逸建艦容認?

三割五分은個個艦種에도適用 英獨會談十四日續開

【倫敦十二日發聯合】獨逸代表리뻰트롭氏는 히틀러總統과의 會談成果를 가지고 倫敦에 歸還하야 再明十四日부터 英國代表와의사이에 海軍會談을 續行할터인데 이미 英獨兩國政府間에는左의諒解가 成立되어 잇다고 觀測된다

一、英國政府는 獨逸海軍에對하야 自國海軍力의 三割五分約四十萬噸을 承認할

一、三割五分의 比率은 單히總噸數에 適用될뿐 아니라 個個의 艦種에 對해서도 獨逸海軍의 保有量은 英國海軍의三割五分을超過함을不得함

一、總括 또는 艦種別三割五分의 比率은 絶對 不變키로함 따라서 英國以外의 他海軍國이 海軍力을 增加하는일이잇더라도 英國海軍力이 增加하지안는限 獨逸政府는 絶對로海軍力을 增加치안키로함

以上의 大綱에基하야 獨逸代表리뻰트롭氏는 힘메스갈텐의 山莊에서 히틀러總統、國防相브롬벨그氏等과 協議를 遂한 結果다시 具體的 建艦計劃을 決定하야 會談續開와함께 英國代表에게 提示할터이다 右建艦計劃은 獨逸海軍을 復興하야 北海及발틱海의 制海權을 確保할것을 目標로한것인데 그骨子는如左하다고 傳한다

一、大戰前의 老朽艦艇은 大體廢棄하고 적어도 三十萬噸의 新艦艇을 建造할것

一、建造期間은 五個年起工期間其他를 精密히 規定할것

英國政府로서는 以上建艦計劃의 進捗에 對하야一期間 이라도自國海軍이 北海洋上에서 劣勢에 陷하는것을 容認할수업다는 立場을 堅持하고잇스므로 老朽艦의廢棄代艦建造等의 細目에對하야 아직多少의論議는 不免할것으로보이는데 이미 成立한大綱에基하야 英獨兩國政府間에 協定案이 成立될것은 確實타고解釋된다

獨逸을加한一般 軍備會議樂觀乎

英獨會談諒解成立을機會로 英、本會議開催努力

【倫敦十二日發聯合】英國政府는 華府倫敦兩條約의 期限滿了를 압두고 적어도 質的制限만이라도 存續케하야 苛烈한 建艦競爭을 防止할方針으로 獨逸政府와의 諒解成立을보고 畢竟二十日前後 日米佛伊各國政府에 海軍縮少本會議開會에對하야 各國政府의 意向을 打診할것으로보인다 獨逸政府와의 交涉에當해서도 英國政府는將來의全般的海軍會談을 豫想하고 獨逸政府와의諒解가 本會議의 成立을阻害치안토록 特히細心한考慮를 하고 今回의 諒解에對해서도 特히『倫敦海軍條約과 베르사이유條約締結國이 모다異議가업는것』을 條件으로하고잇는데 獨逸政府와의 諒解에對해서도 日米兩國政府는 歐洲問題에 不過하다는 見地에서 그다지 異議를提起하지안코 伊太利政府는 佛國海軍과의 均勢確保에影響을 及하지안는限 同意할것으로보인다 다만 難物은 佛國政府인데 적어도 原則上 異議는업고 單히數項에對하야 留保를 附할程度일것이라는 樂觀的觀測이强하다

米中連絡定期航空 第二航程의初飛行

【電通아라메다(加州)十二日發】米中連絡太平洋橫斷 定期航空第一航程 米本土布哇間의 試驗飛行에 成功한 孔米航空路會社크리퍼號는 一回試飛後는 다시 布哇經由 미드웨이島까지 第二航程의 初飛行을 試驗하려고 三日間에 亘하야 아라메다에 待機中이던바十二日 氣象狀態가 良好하게되엇스므로 드듸어 壯途에 就하야 太平洋標準時午後三時(日本時間十三日午前八時)아라메다를 出發하야 먼저 호노룰루에 向하엿다 萬若 天候가 良好하면 호노룰루에 少憩하야 燃料補給을 行하고 即日미드웨이島에 向할豫定이다

英獨海軍比率에 佛國政府는反對

베르사이유平和條約破棄라하야

【巴里十二日發聯合】英獨兩國間의 海軍會談의 經過에對하야 英國政府의 通告에接한 佛國政府는드듸어 十三日午前 閣議를開하고 라발首相司會下에 今回의 協定案에對하야 詳細檢討를 加하기로되엇다 따라서 閣議의決定은最終的으로 決定되지아니할터이나 이미 히틀러總統의 兩軍備宣言에對하야 끗까지 不承認의立場을固執하고잇는以上 다가티 베르사이유一條約의 軍事條項을侵犯하는 海軍協定에 對해서도同意를留保할것은 旣定의事實이라고解釋되며 今回의 協定案에 對해서는 佛國政府當局은十二日如左한見解를 表示하엿다

一、獨逸의 海軍에 對하야對英三割五分의 海軍力을 容認하는것은 베르사이유條約廢棄에不外하다 如斯한 再軍備의事實은 法律上 如何히 베르사이유條約과 調和시키겟는가

一、今回의 協定案에依하면 伊太利政府는 佛國海軍에 對하야 八割五分의 海軍力을 保有하게되는데 新艦艇을 建造하는結果 實際上 佛國海軍보다 有力하게될 疑念이잇다

一、佛國政府로서는 獨逸政府의具體的建艦計劃을檢討하고 幾年間에 如何한 過程을經하야獨逸政府의 海軍이 어느程度에 達하려는것인가에對하야 充分히 考究할 必要가잇다

何氏秘密히南京急行

【電通北平十二日發】何應欽氏는 夫人及 少數의 側近者와함께十三日午前二時 가만히 北平을出發하야 津浦線으로 南京에 急行하엿다 何應欽氏의 南下는北中問題의 善後措置에關하야 南京政府와 協議하기爲한것이라고하는데 何應欽氏는 아마 再次歸任하지안을것으로 보인다

話題解說 豫算의編成

每年六月頃이 되면政府는翌年度의豫算을 編成한다 豫算이란것은 一會計年度에잇서의 國家의 歲入、歲出 即歲計의見積인데一會計年度는 每年四月一日로부터翌年三月末日까지 되어잇스므로六、七月頃에 豫算을編成하기 始作하야 十二月議會에 提出하야議會의 協贊을밧지안으면 그 會計年度에 들어맛지 못한다。그러면豫算이 編成하야 議會에提出되기까지의 過程은 어떠한가。

◇豫算은 政府에서 勿論 編成하나 그任에 當하는 이는大藏大臣이다。大藏大臣은 各省大臣으로부터 要求하는 歲出과 國家의 歲入과를 按配하야 豫算의 歲入歲出을 作成한다 이것이 豫算의 大綱이되는데 各省에서온 要求를 大藏省에서 按配한것이므로 그中에는 削除된것도잇다。大藏大臣은그 槪算書를 먼저閣議에提出하야 說明한다。이때는 各省大臣은 自省의 要求가 削除되면안될터이므로그復活을要求한다。그리하야各大臣의 主張이 相違할 境遇는 相當히 議論이 沸騰된다。如何間 閣議에서 綜合한 金額 [illegible] 各省에 보낸다。

◇各省은 그것을 款、項에 나누어 다시 이것을 大藏省에 提出한다。大藏省에서는 歲入歲出豫算明細書와 함께 이에 總豫算案으로서 綜合한다。그리고 다시 한번 이것을 閣議에서 決定하면 上奏裁可를 仰하야 議會에 提出하게된다 但 議會에 總豫算案을 提出할때는 豫算의 槪算이 決定되면 豫算內示會를 開하야 貴衆兩院議員에 大略을 內示하는 習慣으로되어잇다。

◇그런데 朝鮮、臺灣等의 豫算은 特別會計라하야 따로 朝鮮總督府에서 編成하야 拓務省의 決裁를 어더 大藏省에 提出되는 手續이 되어잇다。即 朝鮮總督府豫算은 위선 各局에서 提出한 歲出과 朝鮮의 歲入、即 租稅、官業收入等과를 按配하야 歲出歲入豫算을 짓는다。이것이 朝鮮豫算案의 大綱인데 여기에도 各局의 要求가 相違될때는 局長會議를 열고 調整하야 決定한다。그러나 結局은 政務總監이 主宰하야 決定하고 朝鮮總督의 決裁를 엇는다。

三十萬宋哲元軍 于軍以上의排日軍

日本側은同軍撤退要求

【電通北平十二日發】宋哲元軍은目下 張家口에 第三十七師 張北에 第三十二師 康莊에 第三十八師가 駐屯하야 兵力計三十萬이잇고 同軍은 排日의巨頭馮玉祥의舊部下로 近年 張學良軍과 合流한 一種的存在이오 熱河戰에 際하야는 喜峰口에서頑强히 反抗한것으로 于學忠軍보다도系統的으로는 이름이잇는排日思想의 뿌리깁흔 同軍이 잇는限 北中의 排日軍閥이 一掃되엇다고는 할수업다 關東軍에서는 今日까지 隱忍해왓스나드듸어 察哈爾省撤退를 要求키로決한模樣이다 이리하야 지금問題는 平津에서 北進하야 察古接壤地帶에 及하려고 하는데이推移는 日滿兩國의 對察政策上 至大한 關係에잇스므로 注目된다 (寫眞은 宋哲元氏)

汪精衛氏成都行 事後承認求할次

【上海十二日發聯合】汪精衛氏는 十一日 秘密히 飛行機로 成都에 急行하엿다는 情報가 當地某方面에 들어왓다 今回의 北中問題에對하야 何應欽氏에 對한 訓令은 一切 南京政府로부터 單히 中央政治會議에서 適宜處理하라는 電命이잇섯슬뿐인데 汪精衛氏는 問題處理의經緯를 蔣介石氏에 報告하고 承認을 求하기로된것이라고解釋된다

第三艦隊待機中

張學良反日工作에 事態又復險惡化?

【電通漢口十二日發】北中問題發生以來 勃然 對日反抗不滿이釀成되어 張學良等不滿分子及歐米派는 要求容認은 日本에의 屈服이오 國民政府의 排日取締는民族意識의 强制이다 라고 潛行的反日工作을 開始하야 右機運은 漸次 表面化하려고하고잇다 日本第三艦隊에서는 이情勢를 重大視하고 長江에잇는 旗下各艦에 對하야 一朝有事의準備가 必要하다는 急速命令을 發하야 各艦은 待機의姿勢를 取하고 萬一의 不祥事에備하야 長江一帶居留民保護에萬全을期하려고 嚴重히 事態를重視하고잇다

니하고 中國側은 말하고잇다고하나 協議의必要가잇스면그럴듯한人物이 中央으로부터北上하는것이 當然하다 要컨대 그理由如何를 不問하고 中央軍撤退의 日本 要求의 實行

松本參與官南京行

【電通上海十二日發】松本外務參與官은 十二日汪精衛氏와 會見키爲하야 來滬한 須磨總領事와 함께 南京에 向하엿다

『最後의一兵까지 日本軍에抵抗!』

宋哲元氏態度强硬

【電通北平十二日發】宋哲元軍에 對한 日本의强硬要求가傳하자宋은 十二日北平軍事分會의 一要人에對하야 予는 中央政府로부터 死守命令이잇스면 服從할것이나 日本의壓迫에依하야는 絶對로現職을떠나지안켓다 日本軍이萬若攻擊하여온다면最後의一兵에이르기까지日本軍에抵抗하겟다라고豪語하엿다

東北軍將領에 反蔣氣運濃厚

【電通天津十二日發】某方面의消息에依하면 從來張學良系 軍隊의金城이던 河北省으로부터 于學忠氏가 追放된結果 東北軍은權道가 絶斷되게되엇슴으로 東北軍將領間에는 蔣介石氏가政策을그릇하야 東北軍을 畢竟窮地에陷케한것을 섭섭히하고 反蔣의空氣가 漸次 濃厚하게되어通電을 準備中이라고한다 이리하야反蔣의烽火가 蔣氏의足下에서일어나려는 氣運이 動하고잇다

曾擴情成都서 蔣氏와協議判明

【電通上海十三日發】成都來電에依하면 北中테로事件의 元凶으로 活躍한 北平政治訓練所長曾擴情은 北中問題가 紛糾하자急히逃走하엿는데 그後 飛行機로漢口經由 十一日成都에 到着하야 十二日 蔣介石氏와 會見하고 問題의 經過를 報告하는同時에 今後의 處置에對하야 協議한것이 判明되엇다 그리고曾擴情은 北中테로事件의 元凶으로 日本에서 處罰을 要求中인者이다

이겨우始作된 今日 逃出하는것等은責任者로 不誠意도 甚하다 이點에對하야그뿐아니라中央도糾彈할 必要가잇다

南京政府反對로 新政權樹立은疑心

誠意잇는人物을要求할뿐이다 土肥原特務機關長談

【電通天津十二日發】來津中의 土肥原奉天特務機關長은 十二日如左히 말하엿다 北中政治機構는從來와가티 할것은勿論이다 新機構는形式에잇서서는亦是南京政府의任命하는것일것이다 首腦部가 누구임을不問하고相當한自由裁量權을 홀터인데 南京側으로서는 獨立政權에가까운것을 만드는것은 贊同할터이므로그럼 强力한것은 期待할수업다 우리로서는 事實하고 誠意잇는人物이면 問할바아니다 自由하야어떤사람으로하라는 責任잇는것은 말할수업스나 中國側이 協議한다면 參考意見은말할는지도모른다 權力이擴大되어 黃郛氏가復歸하리라 說도잇다고하나 黃郛氏는이미試驗해본人物이다 新政權獲得의 組織的策動等은 듯지못하엿다 要컨대 지금 軍事的問題가 落着되지아니하엿스므로 모다 그러한데까지 생각하기에이르지못햇다는것이 事實이다

王、殷兩氏南京到着

【南京十二日發聯合】親日天津市長 王克敏氏及 北寧鐵路局長殷同氏는 十二日朝 上海로부터南京에 到着하야 中央政府當局과協議한後 兩三日中에 北上할것으로보인다

何氏逃出에關한 天津軍某幕僚談

【電通天津十二日發】何應欽氏가 急遽離平한데關하야 當地 日本軍部에서는 責任을 分擔치못하는 不負責行爲라고 憤慨하고잇는데 天津軍某幕僚는語하엿다 察哈爾問題에對하야 土肥原少將이 今日 赴平한다는 報道에놀래서 그 銳鋒을 避하기爲하야 逃出하엿스니 或은北中問題를 協議하기爲한것이라는

何氏北上치안코 軍事分會消滅?

【電通北平十二日發】軍事分會委員長 何應欽氏는 十三日早曉에 居仁堂을 逃出하다십히 出하야 津浦線經由 特別列車로 南京에向하엿는데 夫人家族을 同伴하고 一部의家財를 뭉처가지고간點으로보아 再次北上치안흘 決意인것은 確實하야 軍事分會는 撤退에앞서 事實上消滅되고 北中責任者를 失하게되엇다

藍衣社는不解散 雪辱工作會議

最高幹部成都서開催

【電通上海十二日發】北平政訓處長 曾擴情의 蔣介石訪問은 그가成都를 要求하고잇는 人物이니만치 各方面의 注意를끌고잇는데 藍衣社關係者의 말하는바에依하면 그와同時에 全國藍衣社最高指導者인 賀衷寒 其他重要幹部의 有力者도 成都에飛行하야 蔣介石氏를中心으로 藍衣社第二次工作에 關한 重大會議를 開催하고잇다 그래 同會議의 內容으로서 傳하는바에依하면

一、失敗한 北中藍衣社의 地盤을如何히 形式方法에依하야挽回할것인가

二、全國藍衣社工作의 改善

三、CC團 國民黨部等의 排日諸團體關係의調整

等인데 曾擴情氏가 北中問題는 반드시雪辱하다고 放言한다고한것으로보와目標는 依然抗日에잇고 此에對하야 蔣介石氏가 如何한指令을 與할는지는 今後의日中關係에 重大影響을 波及하는것이라하야 重視하고잇다 (寫眞은 曾擴情氏)

萬福麟氏 反蔣的態度表示

【天津十二日發聯合】于學忠軍의撤退로 河北省에남은唯一의 東北系萬福麟氏는 于學忠氏와 그麾下 第五十一軍의 河北撤退로서 蔣介石氏가 日本側의 嚴重한 通告를 利用하야 드듸어이것을 犧牲시킨것이라고 萬福麟氏는 萬一을 警戒하고 萬若五十三軍에게 如斯한 運命을 强要할 境遇에는 斷乎 反蔣行動에 出하려는 空氣를 釀成하고잇다

文化私議(八)

母性救族論(一) 黎明은家庭서부터

安在鴻

×

朝鮮의 識者先輩者와 一般의敎育者와 其他 篤志有力한愛民慨世의 血性人이여!당신들은아는가? 朝鮮의 學術은進步하되 朝鮮人의 文化는退허저만가는것을! 이矛盾된現實은 現代朝鮮에서 날마다生長되고잇다 朝鮮의靑年層中에는 往往無謀한 觀念的 急進을조하하는바 잇는데 父老들은精誠업는固陋한 保守를사랑하고 前世紀의 殘滓인미워할儀式禮法은 株守하는 兩固者流가 적지아니한데 남의安全과 興味와 自負과 利益을 尊重하고 謙讓하여야할 嚴正한社會協同의 禮儀는 건드하면破壞되는事情이다 鮮車와金과淸等의 諸種族은 素樸剛直한法俗의 優良으로써 모다中國에 入主하는 盛運을 이루엇섯고 그素樸剛直을 버리어 頹靡軟美한中華人의 虛文을效仿하면 곳 滅亡되엇섯다!!그들의 種族的 解消는 漢種族의大量數力에 진바 만흔 것을首肯하여지는 안 되지마는그文化的頹廢性의 不健實이 큰原因이엇슴은 긴할바 아니니古代만限할바 아니어서現代朝鮮人에게는 더욱더 이危險性이큰것이다。

×

무릇 朝鮮에서처럼 數三年來의 政治事情의 大變動은 必然文化線上의 大異狀이 생기는바이지만 新文化의 長所가攝取되기도전에 오즉다만 崩壞激亂만을 보게되는것은 民族的主要의하나인것이다 現代朝鮮敎育의 最大한缺陷은 그로서의 人間生活의 道法으니無頓着에 부처진것이오 그러한데社會文化의 溫床部이어야할 朝鮮人의家庭은 그大部分에서 方今崇高한 文化的枯渴狀態에 빠저잇다 이것은 一片單調한 政治論으로서가 아니오 文化民族인 朝鮮人의 生活集團으로서의 方法上의 重大한 問題이다 朝鮮의 文敎上의 問題는 朝鮮人 本位의敎養 및 그施設案과 成人敎育의 諸案件과 少年少女의情操敎養의案과한가지 家庭婦人들과 其他未就學한 妙齡女性들의때문의 家政婦人學校와및 그講習會로서의 敎養의 擴大普及이 一大案件이다 朝鮮의新文化와 朝鮮的情操의 生活文化는 朝鮮의家庭 그의안人방에서부터 붓돗고 불러일으키어야할것이니 아버지와언니가 다만 法俗的權威보담 그文化的威望을 노피야 할것처럼 어머니의 文化的 見識威望은 하로밧비高揚되어야 하것이다 이것은 女子敎育의 一般的擴充으로 當然女子高普의全城的 增設을 要하는者이오한편으로 朝鮮의 民情財力으및 그效果的인見地에서 家政婦人學校 및그講習會의 廣設普及을 要하게되다

×

中流以下의 朝鮮家庭에서는 兒童들의 生長되어가는 形態가 文化的으로 매우雜駁不純하게되니 이미就學치 못하는者는 그無知文盲임이 워낙可嘆할者이러니와 就學兒童을가진 家庭에서도 母性과 姉性들은 그들誘導敎養함에 매우等閑素昧한것이니 우리들의住宅地를 걸어 가만히 그兒童과 母姉들의 文化的生活動態를볼때 實로列擧하고 십지안흔 不滿한狀況이다 그天賦의 文化的威望은 兒童들로 敬虔的推服을 가지어 行하여 陶冶的向上을 無意識하게 享有하게되어 社會의 文化는富潤하여지고 民族의生長은 期必하는것이다 男尊女卑는 朝鮮近古以來의 遺風이오 現代의 敎育衝動에서도 그러하야 女子에게는 普校第一主義로 그得策임을 자랑하는者 만흐나이는 重大한 錯誤이니 子女敎養의 事實上의 主責任者(母性)를 無學 或은 淺學의狀態에두고 將來의朝鮮인 第二民族의 明朗한成長을 바라려는 愚劣한矛盾이 어듸잇슬가?今春記者가東京에가서 明朗한女性群이 街頭에闊步함을보고 어느識者들만나『日本의女性들은 日本의男性들보담도 賢明하다 그들의進步를힘입어現代의日本文化는 飛躍하고잇다』는말을듯을때 그果然이것을 讚美하엿다 보라! 朝鮮의中流以下의母性들은 때리고 제멋대로이든 兒童들은家庭에서 悲鳴하는 어린이들의매소리처 悲鳴한다 이家庭과家庭아래의우름이 그대로抑鬱한 失敗人民의 우름인것을 우리의 識者들은 웨모르는가?

有形無形一切 排日勢力一掃

【電通北平十二日發】日本軍當局의 警告를 南京政府가 承認하엿슴으로 北中緩衝地帶가 事實上 成立될모양인데 舊東北軍의 勢力은 北平、天津地方의 言論界 敎育界에 極히 甚刻하게 뿌리를 박고잇스므로 日本側은 中國側이 참으로 誠意를 示한다면 이런 有形無形의 排日勢力을 自發的으로 一掃하는것이 當然한데 아직 如斯한일이업스므로 近近 中國側에 對하야 右主旨의 徹底를 要求하는 警告를 發할것으로 보이는데 이미 벌서 이情勢를 看取한 言論界 敎育界는 相當한 恐慌을 招來하고잇다

地方港漁港의 百港修築計畫

十個年繼續事業으로

朝鮮의 漁港修築事業은 十年度부터 着手되엇다 第一次漁港計畫의 實施로 大體 主要漁港은 一段落을 告하게되므로 總督府는 十一年度부터 工費百萬圓으로써 이미 調査設計를마친 浦項港外 六港의 主要地方港 漁港의第二次修築을 實施할 豫定인데 이計畫과 同時에 未調査의 地方港 漁港約百港에 對하야 調査設計를 行하기로되어調査費三萬圓을 十一年度豫算에要求할 方針이다 右調査는 一個年十港式 實施하고 調査統計가 完了한것부터 國庫補助를 支給하야 地方費로써 修築을 行할豫定이다 따라서 工事開始는十二年度以降이되고 十年間에 完成할 豫定이다

八面鋒

◇ [illegible]行은 本社新築社屋 昨日로서 落成移轉。

◇ 太平通 큰거리에 巍然히 立한 五層洋館、建坪만 一千二百八坪 온갓通信、照明、淨化設備가 具備하얏스니 可謂新聞社屋으로 萬全을 다한셈

◇ 거다가 또다시 今日 高速度輪轉機가 드듸어오니 이리되면 印刷、發送에도 一大革新이올셈。

◇ 社屋으로、設備로、紙面으로로다 充實한 朝鮮日報、正히朝鮮第一의 新聞。

◇ 東京、京城間을 一晝夜에 連絡시키라는 스피드업을 鐵道省에서 計畫中이라고。但 飛行機가 아니라 汽車、汽船임을 생각하오。

◇ 世界의 距離는 短縮、一國의 輿論은 即時 世界化 이속에 新聞의 使命은 日益重大。

百圓餘의資金으로

副業에紙袋製造 前途有望하고 收入確實

都會農村의副業에又는本業에 婦女子라도簡單히되는깨끗한 副業으로써紙袋의製造를勸奬합니다 遠地라도通信敎授로 完全히되며弊店에서原紙의供給 製品의引受等絶對確實하年中無休의去來를합니다

大阪市東區玉造本町十八 丸見屋本店 振替大阪五九三六

御照會次第カタログ進呈

揚水 ヒユーガルポンプ

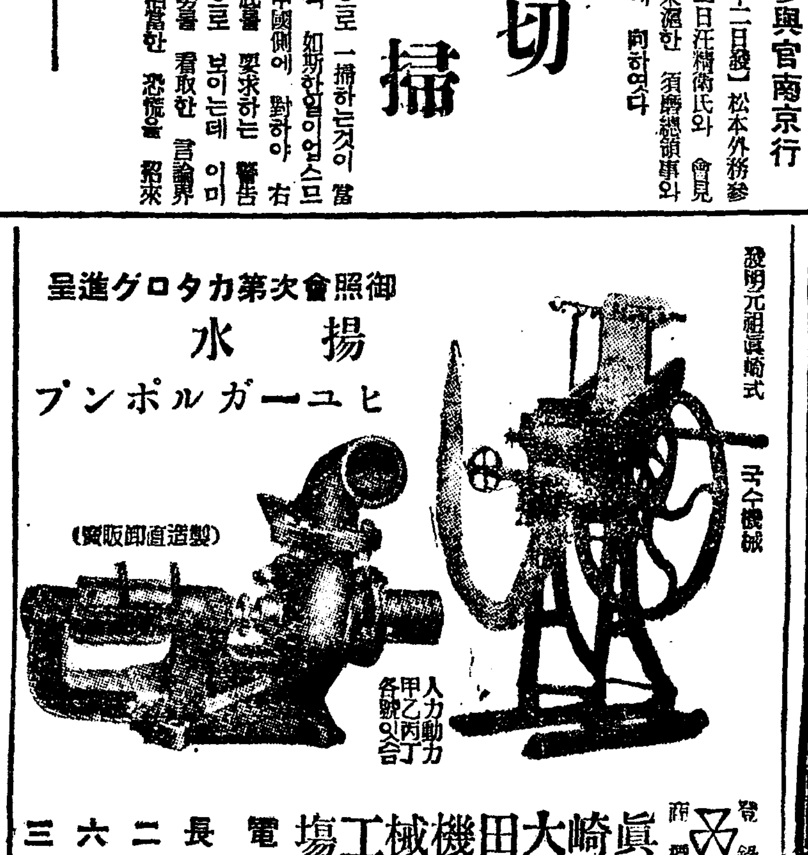

(製造直販賣)

人力動力 甲乙丙丁 各號잇合

發明元祖眞崎式 국수機械

登錄商標 眞崎大田機械工場 電長二六三 振替京城六二六七 忠南大田邑本町一丁目

皮膚病花柳病專門

醫學博士 吳元錫

産婆 金奉允

入院隨意 診察 自午前九時至午後八時

安東네거리·電車停留場前(電光二一三一)

京城 金地金銀分析賣買 合資會社杉山商會

高價買

京城明治町 合資會社杉山商會 電話本局七四番

金銀福白金

株式會社 石福商店平壤出張所

平壤府旭町 電話一三一四番 受信略號ヘイゼウイシフク

本店 東京市下谷區練塀町

李洙倬上告公判 檢事는 死刑求刑

控訴判決을不服上告한지 一年만에 今日高等法院特別法廷서

아버지를 죽엿다는 의문의 살인피고상고사건인 리수탁(李洙倬)(三七)에 관한 사실심리공판은 십삼일오전열시사십오분에 경성지방법원대법정에서 허두(許斗)재판장외 본다(本多)、고교(高橋)、아부(阿部)、협(脇)판사등 배석、옥명(玉名)검사의 관여와 변호인 심상붕(沈相鵬)、신우영(申宇永)、목미(木尾)、한상억(韓相億)、(손치은변호사결석)변호사등 열석으로 개정하엿다

曺寅玉의謀陷을 法廷에서切齒!

全部가財産貪낸曺의作詐라고 李洙倬이 諄諄說破

피고 리수탁은 경성복심법원에서 사형판결을 밧고불복상고한지 일년만에 힌조선옷을입고 는 머리빡가이 깍고수척한하얀 얼굴에긴장한빗을 띄고 재판장 아페 나섯다 그는 대정십이년 음력이월 십사일에 그의 아버지 리건호(李健鎬)가 감기에걸려서 약방문을 주면서 약을지여오라기에 그이튼날인 그달십오일에 약국에가서 가미양위탕(加味養胃湯)두첩을지여다가 주엇을뿐이오 약은 자기가 다리지안코 자기어머니 박소식(朴小植)이가 다려서 아버지에다 바첫스며 병간호는 어머니가안에서 하엿고 자기는 아버지의 명령대로 사랑에서 손님접대를 하엿스므로 어느시간에 그약을 먹엇는지도 알수업고 아버지가 병드러잇슬 그당시에 십부르를 하고잇섯다는(유력한증인이되여 엇는임홍섭(任弘燮)김동수(金東洙)량명은그보다훨신압서서모게 쫏겨나갓스므로 자기아버지집에 얼씬거리지도 못하엿는터이니그들이피고가약을 지여다가 직접 먹이는것을보앗다는것은 접부층인 조인옥(曺寅玉)이라는사람의 사촉으로 거즛말리를 한것이라고 답변하엿다

그래서 재판장은 예심에서나 일심 이심에서 모다가미양위탕을 지여간것은 그달십륙일이엇다고 진술하엿는데 이제와서는 별안간에 그것을 번복하는것은 어쩐까닭이냐하매 그는 결코그러케말한일은 업는데 예심에서나 재판정에서 그러케옥여대인것이라하엿다 재판장은 다시피고의 어머니 박소식도 약을지여간것은 그달십륙일이라고 하엿는데 웨 틀리는말을 하느냐 하매 어머니도 오래스동안 감옥생활을 한때문에 자세히기억에 남아잇지안흔 탓인듯하다고하엿다

그러고 피고의아버지가 병이 위중하게되엿슬적에도 자기집에만 가서잇고 자조가서 병간호도하지안키때문에 피고의 어머니가 일부러 십부르를 보내서 때리고간일까지잇고 또피고의 아버지가 병이위중하여잇슬때에 아버지의 주머니에 드른 돈지갑과 도장을 내여갓다지하매 그는자기아버지 병중에는아버지집사랑에 잇섯스며 도지갑은 일부러내여간것이아니오 아버지가 만흔사람이 드나든때이엿스므로 잘챙겨두라해서 챙긴것이오 결코돈을 탐내서병중에잇는 아버지의 돈지갑을내여간것은아니라고 대답하엿다그러고 그밧게피고에게 여러가지로 불리한말을한것은전부(증인)조인옥(曺寅玉)이가자기집재산을빼아먹을양으로모함을한것이며사실상조인옥에게피여서 도장을빼앗겨서 자기집오천석추수밧는 재산은전부조인옥이가다빼아먹엇다하고그놈이 이자리에잇다면 씹어먹어버려도 분이풀리지안켓다하면서 니를갈엇다 그놈이 자기집재산을다빼아서먹어버렷기때문에 엇더케하든지 피고를살아나지못하도록여러가지 허무한말을꾸며서 작구모함을하는것이라고 말하엿다 그러고 재판장은 피고는소변시대부터 화류계에 방랑하며 도박도하야 만흔금전을랑비하엿다지하매 도박은전연몰으고방랑은자기가자발적으로한것이아니오 다른사람들에게 유인을당하야끌려다녓슬뿐이라고하엿다

다음으로 한일은(해강경(江景)지정원 민남식(閔南植)과의금전대차관게와 윤태진(尹台鎭)변호사와의 민사소송위임관게등 전후경과를 심리하엿다 오후령시 사십분에 휴게하엿다

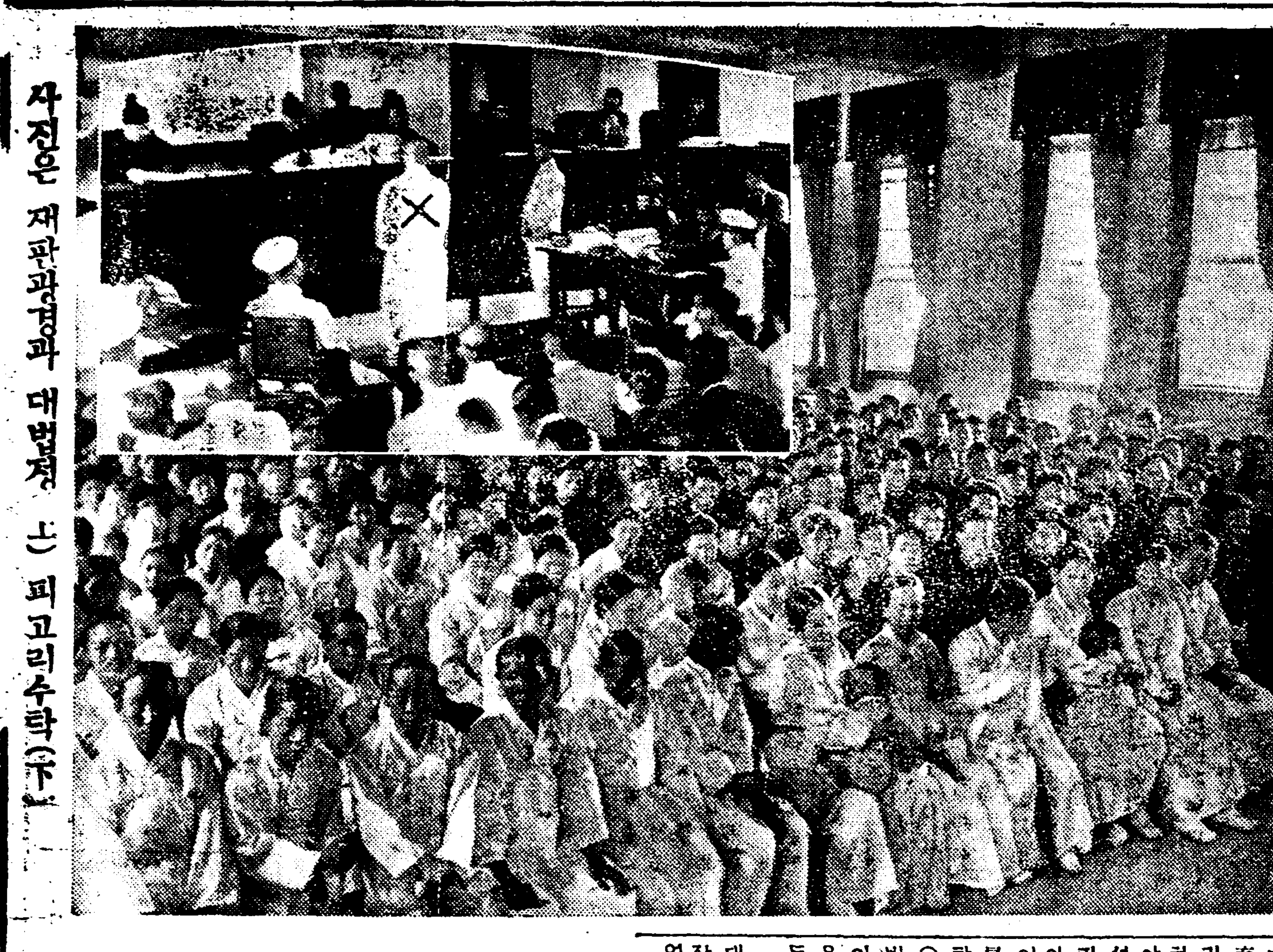

사진은 재판광경과 대법정 (上) 피고리수탁(下)

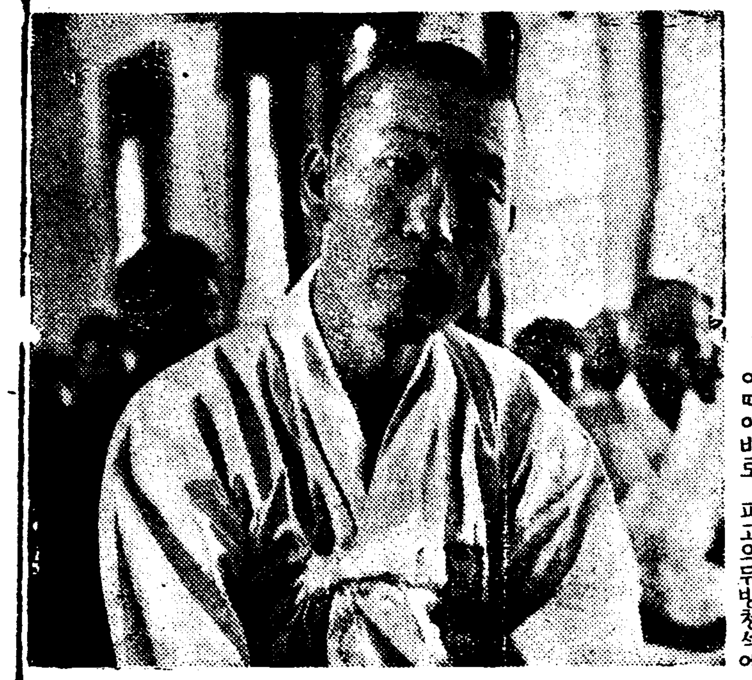

千五百名殺到 七百名傍聽

이날法廷의大混雜

이날 이주목을끄으는 공판을 방청하려 아츰여섯시부터 법정문전에 쇄도한남녀도 수십명이나되엿스며 오전아홉시까지는법정부근에는 일천수백명의 남녀군중이 몰려드러 일즉이 보지못한 대혼잡을 이루엇다 그가운데미리부터 허가한 경성약학전문학교(京城藥專)보성전문학교(普專)、배화녀자고등보교(培花女高普校)、경성보육학교(京城保育學校)남녀학생등이백오십여명과기타 일반남녀 삼백여명을합하야 약칠백명만 방청을허락하야비틈업시 자리를 차지하고잇섯는데 모다궁금한 표정으로재판석을 바라보고잇섯는데 제일 아페서 둘재스렬에는 리수탁의 어머니 박소식과 멀리강경(江景)황등(黃登)에서올라온리수탁의 누이두명과리수탁의 장자(上)등 네명이자못 흥분된얼굴빛을띄우고잇섯는데 리수탁의누이들은흥분된남아지에 각금눈물을흘리며리수탁의진술을 초조히 듯고잇섯다

그리고 이날 법정내외에는서대문경찰서로부터 목촌(木村)서장이하 정사복경관 이십여명이 엄밀한 경계를하고잇섯다

"陋名만벗겨주면 只今죽어도조소"

檢事의峻烈한論告에對하야 被告는涕泣呼訴!

리수탁에관한 살인피고상고 사건의 상고공판은 십삼일오후한시사십오분에 계속개정하야 리수탁의아버지리건호의 죽은시체를이등(伊藤)의사가 리건호가위중할때에 진찰한강세형(姜世馨)의사의 진단서(診斷書)를 감정한결과 아편을먹고죽은것이라고할수업고 그러치안흘수도 업다하엿스며 전중환(田中丸)의사의해부로감정한결과는 강세형의사가 그죽은원인을 출혈성내막염(出血性內膜炎)으로 진단한것으로는 볼수업다하엿고 아편을먹고죽은것이라고 하엿스며 동경제국대학삼전(三田)의사는 감정중에 아편을먹고 죽게된때에는제일긴것으로오십륙시간만에죽는것인데 리건호는가미양위탕(加味養胃湯)을먹은뒤칠십구시간반에죽엇스즉 반드시 아편을먹고 죽은것이라고 할수업스며 다른병으로 죽은것이아닌가고 생각되다하엿스는데죽은지삼년이나 지난시체를 해부하야 아편을 먹고 죽은것을 알수업는바임으로 그죽은원인은 아편을 먹고죽은것이 아니라고도 단정할수업다 결국 이것인지 저것인지 분간할수업다고 감정하엿다는감정결과를피고에게 들려알린뒤에 피고는 방랑하야 재산을 만히업새고 채무에 곤란 하야 아버지를 죽이게된 것이아니나 여러 증인들이다 그와가티 말을하엿는데하고 추궁하매 피고는 결코아니올시다 임홍섭(任弘燮)、조인옥(曺寅玉)등이 우리재산을 빼아서먹을양으로 전부 허무한말을 꾸며서 말한것으로 재판소에서는 아버지를 죽엿다는이루명만은 꽉 벗겨준다면 이자리에서 곳죽는다드라도원통할바업겟다고 눈물을 흘리면서 사실을부인하엿다

이때에바로 피고의뒤방청석에 안젓든 리수탁의어머니와두누이도 눈물을흘리며 처음한안색을 띄고잇섯다

그다음으로 변호인측으로부터 목미(木尾)변호사는 피고의어머니박소식을 증인으로 불러서물어달라고 신청하고 심상붕(沈相鵬)변호사는 이사건기록에는증인임홍섭의 책동이 잇섯스므로 그대로 신용하기 어렵다고 주의하고 한상억(韓相億)변호사는 리건호가평소에늘보약을먹을때에 일립금단(一粒金丹)과 아부용(阿芙蓉)을훈히너어서 먹엇다는데그때그보약은 의생장지철(張志喆)이가 항상지여주엇다하니 그를 불러다가 그처방내용을 무러보아달라고 증인으로신청하엿는데 옥명(玉名)검사는모다 필요가업다하고 이사건은아편을먹고 죽은것이냐 아니냐가 주요문제인데 동경제국대학삼전(三田)의사의재감정은 피고에게 유리하게되엿고 기왕에감정한 전중환의사는 아편을먹여죽은것으로되여잇슨즉첫번감정인이엇든이등(伊藤)의사를 불러다가이번재감정서를중심으로 무러보아달라고의견을말하엿다

재판소에서는 약십분동안 합의한결과 증인신청은모다필요가업다고각하해버렷다

이로써 사실심리는끗내고 검사는여덜가지죄목을드러 피고의 범죄사실임에 틀림업다고론고하고 원심판결대로 사형을구형하엿다

안해의편역드러 腹部를一蹴致死

안해의편을드러 성난남편이 그만사람을 죽인사건이 안성군(安城郡)에서이섯다 그군삼죽면진촌리(三竹面眞村里)일백사십오번지문치의(文致義)(二〇)는 지난후여섯시반경에 가촌동리상백이십오번지 손치선(孫致善)(四七)의 음식점아페서 외상갑문제로말성이되여 그집주부와말다툼을주거니밧거니하고잇는데 마침손치선이 가어데갓다가도라와서 이광경을보고는그만안해의편역을드러서 문치의의아랫배를발길로찻다고한다 문치의는 이로인하야 누어알케되여 그곳중의의병원에 입원치료중이드니 그만사망하엿다고한다

이에 안성경찰서에서는 곳상해치사혐의로 손치선을 검거하고 방금엄중취조중이라고한다

大紙幣偽造團 鐵原서被捉

首犯은偽名이廿餘個

강원도철원(鐵原)서에서는 십일일에 대규모의 지폐위조단일당을 체포하여엄중한취조를 하는중이라한다

이위조단은 소화십륙년이래 강원도한남일대 경기도일대에 십원짜리 조선은행권이 만히행사되고잇서 경무국에서 극력수사중 작년팔월에강원도회양(淮陽)서에서 그근거자가 회양읍내에 잇는것을발견하고 습격하야 회양과경기도포천(抱川)에서 체포한결과 공범세명이 체포되고십원짜리위조지폐일만오천장을 압수한외에 수모자등일당은도망을 하엿섯슴으로 그동안경무국에서는전조선에수배하야 수사한결과 십일일에 철원서에서수괴김진옥(金振玉)(三二)박래진(朴來鎭)이하일당을 철원읍내에서 검거하는동시에 위조백원짜리 조선은행권 이백이십매와 인쇄긔한대를압수하엿는데 수괴김진옥은 위명을 이십여개나가지고잇슬뿐아니라 경찰의취조에대하야 그외주소를 절대로밝히지안코잇다한다

藥製師試驗合格者

일전시행한 약제사시험실시험에 합격자는 다음과갓다

尹孝鎭 小川政一郞 齋藤賢

그리고 과목에합격한자를 각학과를합하야 십일명이라한다

天氣豫報

晴一時曇

高氣壓은 日本海로부터 오호츠크海로퍼지고 低氣壓은 全州附近과 北海道의東方海上에잇다 滿洲와 北朝鮮은 曇天으로 雄基에는안개가끼엇다 半島中部以南과 本州西部는日氣가조코 氣溫은木浦、京城、仁川의 十七度와 雄基의十四度間에잇다 明日은日氣가조흘것이다

昨日最高 二九、五
今日正午 二五、六

파업된 인천부두에 운송회사사무원들이 짐을운반하는광경

米穀出荷停頓

千餘精米工失業狀態

運送社員과船員이 解卜作業 仁川大罷業尙今繼續

【仁川支局特電】인천부두로동자 일천오백여명의 대파업사건은 십삼일도 아즉 해결못된채로 계속중인데 인천축항의규측으로 기선이 축항에정박하야 하로묵는데 매도(賣渡)에 이전식의 정박료를바듬에따라 각기선회사는 이로말미암아 대타격을밧는중으로 비상책으로 당시『마루보시』운수회사 사무원들과 선원들이 직접출동하야 짐을풀고잇다 따라서 부두에는 아즉 한명의로동자 그림자도 차질수업는형편이다 이와동시에 미곡의출하(出荷)가 전연끈허저 시내각정미소는 모다 휴업을하게되며 여기따라 각정미소에 로동을하고잇는 천여명녀직공도 일을못하게되고보니 완전히실업상태를 보이고잇다

【仁川支局特電】십삼일오전에도 당지경찰은 부두인부의 각조합대표 이십여명을 인천경찰서로소환하야 엄중한 태도로복업을하라고 강권하엿스나 대표들은임금문제가 해결되기전에는 단연히 취업할수업다고 거절하고 퇴출하엿다고한다

運動競技

씨름大會 今夜! 鍾路青年會

中央基督教青年會主催의 第八回全朝鮮씨름大會는 今十四日午後八時半부터 鍾路青年會館後庭에서開幕되어 압호로三日間繼續擧行할터인바이에出戰할勇士는멀리南으로는玄海灘건너門司에 在留하는同胞選手 慶北達城 湖南의井邑 北으로는安東縣 新義州等地와市內各學校選手를合하야九十三名에達한다고한다

京城帝大對九大 定期蹴球 來廿日부터京運

京城帝大對九州帝大의 第七回定期蹴球戰은 來廿日、廿一日(一勝一敗時에는廿二日에)三日間每日午後四時부터 京城運動場에서擧行할터이라는데 只今까지의戰績은京城帝大가 七戰之勝一無勝負로 거의全勝하엿다 하는바이번의出戰멤버는다음과갓다

◇監督 趙重參 ◇主將 李濟九
◇GK…趙重參 ◇FB…尹衡柱 朴鍾泳 丁邦勳
◇HB…吳世爀 朴禎九 李根雨 安容鎰 金榮勳
◇FW…李濟九 申源雨 金末奉 金在琬 南相學 康處一 辛基源

歐洲遠征學生陸上 七月二日에東京發

【東京電話】今夏歐洲에遠征하는 學生陸上軍은 七月二日에 東京을떠나기로變更하엿다 따라서同日東京에서行하려든 學生軍對全朝鮮軍의陸上競技會도 中止하기로되엿다

아마拳鬪聯盟理事會

全朝鮮아마튜어 拳鬪聯盟에서는 全比律賓選拔軍의 來征을압두고 國際對抗戰에 準備에奔忙中이라는바 明十四日午後八時부터 南大門通二丁目 天金에서理事會를열터이라한다

朝拳選手慰勞會

지난七、八日에 열린第二回全朝鮮아마튜어 拳鬪選手權大會에出戰하야 四種目의 選手權을獲得한 朝鮮拳鬪俱樂部에서는 이번出場選手의 慰勞會를 十三日午後六時부터 同俱樂部에서열터이라한다

中央高普生事件 三名除外코體刑

失眞云云든朴尙鎭도無事出廷 今日地方法院서言渡

중앙고등보통학교생도 전민수(田民秀)등열한명에대한 폭력행위취체규측위반(暴力行爲取締規則違反)공무집행방해(公務執行妨害)사건은 십삼일오전 열시반에 경성지방법원에서 산하(山下)판사로부터종래의학생사건보다 조곰경하지안흐므로 반드시 체형에처해야된다』고말하고 징역일년내지 징역륙개월의 판결을언도하엿다

그가운데서세명은이년간집행유예로 되엿다그리고요전에정신에 이상이 생긴듯하다하든 박상진(朴尙鎭)은이날무사히 법정에나왓다

▲黃源泰 黃榮九 各懲役一年
▲田民秀(未決通算三十日)林斗鐸 元溶德 各懲役十個月
▲李海豊 朴尙鎭 姜鳳三 韓珠 各懲役八個月各未決通算三十日
▲鄭遇龍 金炳淳各懲役六個月各未決通算三十日(但韓珠、鄭遇龍 金炳淳 各二年間執行猶豫)

花鬪꾼

십삼일 오전한시경에 시내 훈정동(薰井洞)일백오번지에서 봉익동(鳳翼洞)삼백팔번지의구호 최석주(崔錫柱)(三〇)외네명이 모혀서 화투로도박을하고잇는것을 종로서원이 띄여보고 전부인치하야 취조중인데 판돈은겨우일원삼전이엿다고한다

新發賣 포리도-루 30號포-타블 ¥30.00

新民謠 시집가는님 姜弘植
傑作盤 老怨曲 高一心
레코-드番號 四〇六二一
製造發賣元 株式會社日本蓄音器商會
콜럼비아레코-드

腫氣에 靑山膏 옴에 히벽고

好職業 男女遠近不問自宅執筆業○勤人學生副業最良○收多無休○照會見本進呈 大阪大軌線生駒停留所前 博文社

各種信託 低利貸出 迅速有利
朝鮮信託株式會社 京城府南大門通一丁目十九番地 社長 谷多喜磨
支店所在地 群山、釜山、木浦、平壤、大邱 (營業案內贈呈)

오케-一流行歌
오늘도 흘너간다 高福壽 (七七六)
이어島 李蘭影
蒼波千里 合唱 高福壽 李蘭影 (七七七)
바다넘어 高福壽
오케-레코-드

씽거-中古재봉틀
十五種足踏型 百十圓
十五種手廻型 九十圓
(五個年絶對責任保障附) 市內에限해서月賦販賣함 各種재봉틀目錄進呈
◎재봉틀賃貸 一月五圓
◎쓰던재봉틀高價買入
京城鍾路二丁目二七 (仁寺洞入口) 楠재봉틀店 電話光三九六番

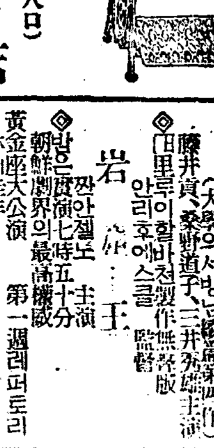

胃腸에 わかもと 와가모도
三百錠一圓六十錢

六月十三日낫부터正午十二時三十分 映畵 階上二十錢均一、階下十錢均一
◎松竹키네마社特作올사운드版 淸水宏 監督 東京의英雄
◎(大學의서방님)(田里흑이할바전製作無聲版 藤井貢、桑野通子、三井秀男主演 안리후에스클 監督 岩…王
◎밤은깁허 朝鮮劇界의最高權威 黃金座大公演 第一週레퍼토리
林仙圭作 悲劇 萬年草 全一幕二場
幕間…獨唱民謠舞踊合唱才劇 特別出演 콜럼비아歌手張一朶紅 舞踊家 金小君
文藝部提供 喜劇 딸이로구나 全一幕

仁寺洞 電光二三六 朝鮮劇場
十日より大公開 英、獨、歐洲二名畵競映大會 上映順
一、獨ウーファ超特作日本版 監督 フレドリヒ・ホーレンダー 主演 コンラッドファイト リリアン・ハーヴェイ
二、私と女王様 英ゴーモン超特作日本版 監督 ロバート・ファーティ 主演 コール・マンキング

洋劇專門 浪花館
アラン 冒險とスリル!!闘ひと自由!文化果てる北海の孤島に冷酷な自然と闘ひ拔く逞ましい原始人の蒼ざめた都會人に反逆する高らかな凱歌!!『チャング』『地上』を凌ぐ記錄映畫の到達せる最高の藝術境!

六月十四日早러大公開! 料金階上十五錢階下十錢均一 土曜日・日曜・祝祭日은晝夜二回公演함!
◇京都에도나社超特作全發聲映畵 現代怪奇探偵連續篇 鐵의爪 後篇 全八卷 監督 後藤岱山氏 主演 椿三四郎・小原洋一 松浦築枝・白川小夜子
◇RKO社超特作全發聲映畵 戀愛喜活劇 艾護島上陸 全九卷 監督 에도와도그라잉氏 主演 아이링앙氏
◇鮮滿키네마社超特作品 悲劇 故鄕 全四卷 監督 安鍾和氏 主演 金一成氏
麻浦桃花洞 電龍一三三 桃花劇場

나드리

婦人時論 정조문제

엇그제 본보사회면 기사에의하면 결혼한지 마사흘만에남편이 신부에게『너는처녀가 아이니살수업다』하야 자긔집에 돌려보내인 문제로 경성지방법원 에법의 호소를 하게 되엇다한다

대체결혼식까지 성대히 거행하고 삼일을 지난 남편이신부가 처녀아닌것을 무엇으로 알엇스며 또처녀가안이라하야 쪼차보낸다는것은 이무슨 모순이냐!

×

현재 조선사회에서 남자는결혼할때 처녀의 순결성을요구하는 반면 남자는 그과거가어떠튼 문제를삼지안는다 그러타고 과거가 험한남성을 그녀자가 전연문제삼지안는것은 안이지만 이문제에잇서서 남자편이 녀자의 정결을 요구하는것은녀자가 남자에게 요구하는것보다 훨신 더 큰것은 사실이다

이것이 원인이되여 이사건도 발생된것이 사실이니 설사 이사건이 남자가 꾸며내인『거짓고백』에의한것이다 하드래도이것은 너무도 남자의횡포한 그리고 외기적인 관념의소산이라 하지안흘수업슬것이어다

처녀가 정결을 직혀야 할섯처럼 현사회도덕에서 업지못할것은이지만 일히 자긔와 결혼한안해가 자긔와 참된 부부의길을 걸어가겟다고 식을거행한지 몃날이 못되여 그것을 구실로리혼한다는것은 너무도 남성의횡포를 힘입하지안흘수 업는것이다

정조는 남녀가 다각긔직혀야 할것이오 녀자일방에만 요구할것이 안이다

더구나 과거의, 그어떤사실이 잇드래도 참된 참회로써과거를 청산한다면 거긔는 새로운 생활을하려는 그정신을 북돋아주어야 할것이다 우리는현재 결혼생활을 하면서 그어느입밧이 실행(失行)을행햇다면 용서할수업다하드래도 자긔와 결혼전에의식적이거나 무의식적이거나 실행한것을 구실로결혼을 해소한다는것은 결국 서로를행한결괴박게 나타나지 안흘것이다

그러하고 결혼전의실행을해도 무방하다는 의미는 절대안이오 오죽 과거의잘못을 참되게회오한다는 의미에서 참된새생활을할려는이면 이것을 문제삼을필요가 업다는것이다

경제도되고 니에도조코

치마분에 소곰을 석거쓰면 리롭다

치마분을 경제해쓰는데에는소금을반식타서쓰면 경제가되뿐만아니라 니에도 대단이조습니다 더구나 중습기가잇는소금으로서 그면 가루가날니지안어서 일거양득입니다

새로산 니ㅅ솔은 쓰기전에뜨거운 소금물에너어서 그물이다식을동안까지 그대로두엇다가다시 밧삭말녀가지고쓰면 그대로쓰는것보다 약 이배는 더오래쓸수가잇습니다。 더구나 이러케하면 소독도충분이되는것이니 이것도 일거양득입니다

家庭

까치도집차저든다 행복스런내가정!

꾸것든눈쌀이집에오면펴지게 안해여남편을마지라

우리가 행복이라는말을 할때는 흔히 가기생활을 표준으로 해서 쓰는것입니다。그야 우리네의 개인생활에도 행복된생활이 잇슬수잇고 사회생활에도행복된생활이 잇슬수잇지마는 그래도 행복이라는것을 말할때는 엇전지『행복된가정』이라는말이제일 저에 드러맛는듯한 늣김을 주는것입니다 그러면 행복이란것은 우리네가

개인적으로나

사회적으로 엇는것보다도 특히 가정생활에서 엇는것이 아닐까요?

실상 우리네가 한개의개인으로서 살때에는 모든것을수련하고 준비하는귀인만큼 그때에는 우리에게 완전한행복이라된 것이 잇슬수업습니다。그리고한번 사회에나서서도 우리가 살어나간다는것은 일종의투쟁입니다 마치 전장에나간 병사가그 나라의 명예와 복리를위해서싸우드시 우리네가 한번 사회에 나오면 그때부터는 우리개인의

사회의복리를

위해서 항상 싸우고 잇는것입니다。그럼으로 싸움을 할때는 그것이 승리로 하엿다고 하드래도 그것은 승리의 영광이라고할것이고 오히려 행복이라는 것과는 다릅니다。그러면 행복이란 대체로 엇던것인가하면 이것은 아모리해도 안락한것이라든지 평화스러운것을 의미하는것갓습니다。그럼으로 아마 행복이라는말이 기정생활에 제일적당하며 또한『행복된가정』이라는말이 가장 겨에드러맛는듯한 늣김을 주는것이 아닐가 하는것입니다。물론사람이

편안한생각을

가지자면 먼저 평화스러운자리가 아니면 안되는 것입니다。그럼으로 우리네의가정을 한개의 안식처(安息處)로서 날마다 이사회에서 악전고투를하든남어지에 한번집으로 도라가거든 모든피곤한것을 이저버리고하로ㅅ밤의 포근한행복의 보금자리를 만드자면 첫재평화스러워야하겟는데 가정의평화를누리자면 서로서로의감정을 존중해야하겟습니다。 사소한 살님사리의 이야기라도 서로 감정이 그이야기를 하기에적당할 때에 해야만 효ㅅ과가잇지 가령하로의 사무를보고도라오는 남편이채

옷도가러입기

전에 우선 옷깜을뜨자느니 귀명올사자느니 하면 대번에흥쏘기가쉬운것입니다

그럼으로 아모리갓가운사입지라도 밧게서드러오거든첫재 그눈치부터보아서 남편의뎨심이될수잇는대로 가정에로끄을니도록 만드러놋코 그다음에 살님사리의 이야기라도해야 쉬원한대답을 듯는것입니다。어느한사람이말하기를 하로에 제일 가정의공마운것을늣기는때는 저녁에집우로도라가서 안해가 웃는낫호로 차한잔을 권하는것을먹으면모든

피곤하든것을

이저버리는 때이라고 하엿습니다。실상 이런것은 잠간듯기에는 우수운일갓지마는 가정부인으로서 남편이 가정에대한애착을가지게하는데에는 이러한 사소한날도 결코우서버릴일이아닐뿐만아니라, 이러한적은일에서라도 주의를하면 우리네 가정은 정말 평화스러운 아름다운 보금자리가 될수잇스며 또한 행복한 가정이 실현될수도 잇는것입니다。

똥똥한몸 ㅡ살내리게하는데

효ㅅ과백퍼ㅡ센트 기발한방법이잇다

『헐리우드』의 영화녀우 『로ㅡ즈매리·알스』양이 최근 살내리는법(痩身術)을 발표햇는데대단히 자미스러운것입니다 똥똥하여 곤란하신분은 이것을 시험하여 보십시요

×

나는매일 몃번식이나ㅡ밧브신분은한번만도 조흡니다ㅡ 섬냥곤곽하나를 가저다가섯냥개비를 전부 바닥에 쏘다노흡니다 그리고는 무릅을굽히지말고 히트러진 섯냥깨비를 업드려왼손으로한개 바른손으로한개 이러케 한개식집어올리십시요 이러케 짝조리 집어올리려면 전부십오분동안 걸리는데 이것을 매일하게되면 아는듯 모르는듯 보기실케찌는살도 나리고 자세도·조와질뿐더러 다리도아ㅡ조 보기조케됩니다

그리고 아ㅡ조 몸매가 조아집니다 뚱뚱하고 몸매가안나는분은 한번시험해 보십시요

曆

六月十四日 (金)

舊五月建壬午(大)十四日

辛酉·木·婁·平

●祭祀에宜함

▲芒種 七日(舊五月初七日)

▲夏至 二十二日(舊五月廿二日)

맛잇고 담스런 中國料理 몃가지

粉蒸鷄

(번청지)닭을쌀가루에 뭇처서 쩌가지고 먹는것。

◇재료

닭。한마리를 뼈다귀째 룩룩찍어가지고 파와 생강을기름기름하게써러서 닭고기와함께 술 간장에다가 당거서 한시간쯤둡니다。

쌀가루。조금볶가서 간장에되게반죽해놋코。

술。一勺

간장。약간

생강。세쪽

파。한개

연닙사귀。큰것으로 서너입사귀를씨서서 물끼를빼고 십자로써러놋코

◇조리법

간장에담엇든 닭고기를건저내여서 간장끼를빼고 쌀가루반죽한것으로잔뒤에 다시 연닙사귀로잘싸고 실로동여매서시루에쩌가지고먹습니다。그리고 이요리는 특히여름에만히먹습니다。

말하는광고탑

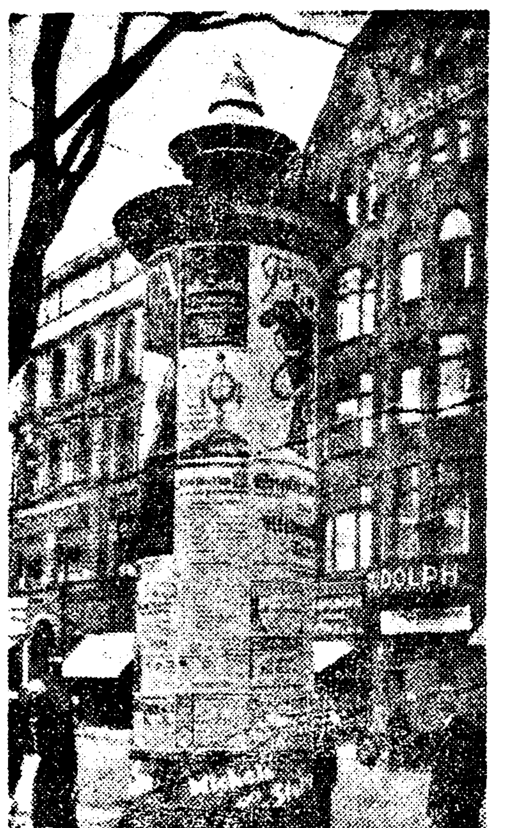

독일의수도 『벨린』시의 『데인호프』광장에서잇는 광고탑에는 잠간보아서는 별로다른것이업스나 그중간에『라우드스피ㅡ커ㅡ』가잇서서 음악의방송으로 사람을아와세워노코 그다음에는 무엇을한는고하면 상품광고를한다는것은 여간영리한일이안입니다

장차는음악가로 출세하고십허요

어찌할가?

問 저는 금년이십일세의 남자이온데、한오년전에、보통학교를 맛치엿습니다 그런데 저는보통학교 졸업한후부터、성악을전공하야장차 음악가로써 출세할라고、철석가티구든 결심을가지고、지내오는중입니다 그러나경제가허락지를안어서、정규음악 학교를가지못하고、오늘날까지 지나오게되엿습니다。그리는동안 여러가지로 고심하야 이제야 겨우음악 학교에、갈형편이 되엿는데、대판음악학교에、입학원서를제출해노코、도도한중명까지해노앗습니다。그런데그것도 대판에、제고모가 게신탓으로 고모님이、학비의방조해준다고하시니까、학비만은、로동이라도해서、최후까지 견인불발(堅忍不拔)성악을 연구하려는것입니다。결심만잇다면지금이라도 관계가업슬가요、그리고 장차악단에、출세하기까지 엇더한경로(經路)를밟어야한것인지、알수업서、답답하고、마음이오니、자세히자세히、가르켜주옵소서。(고민하는 一讀者)

답 그만한열성잇스면 안될리가잇나요

그와가티 구든 결심을 갓고엿든 성악에 전심한다면 훌륭한성악가가 될것입니다

그만치라도 학비를 보조바들곳이잇다니 반고학이라도해서 기어히 소망의 음악가가 되십시오 결코늣지는안엇습니다

그러나 당신은 음악공부하기도 전에 벌서 출세할생각부터하니 그래서는 못씁니다 출세나 성공은 그천재적 능과 꾸준한 로력이잇스며자연히 사회가 만드러주는것입니다 그러므로 당신은 위선음악학교나 하나마치보십시오 그런뒤에 자긔가 조아하는선생에게 꾸준히배와 한십년간 로력하십시요 그리하면자연 당신에게는 훌륭한 음악가라하는것을 사회가 인증해줄테니까요 법서부터 출세할생각을 갓는다는것은 결국당신이 조금공부하고 크게면예를바라려는 야심가밧게될것이업스니 꾸준히 연구하고 로력하기를 잇지마십시오 로력업는 출세가업고 로력업는성공이업는것입니다、특히예술방면은 더한층 그럿습니다 (一記者)

삼십오세되도록 결혼못한사람은 결함이잇다

三十五세가되도록 결혼을하지아니한남자는 엇더한의미에서든지『대개는 결혼자격이업는사람이다』라는 단안을『로스안젤스』의 가족관계 연구소원『포ㅡ른보ㅡ브노ㅡ』씨가 발표하엿답니다。『결혼은묘장(墓場)이라』고 떠들든친구들 엇찌놀나지안켓습니가?

『보ㅡ브노ㅡ』씨의 연구에의하면 삼십오세나 내지 그이상이되도록 독신으로잇는남자는 정신적으로나 육체적으로나 어듸든지 결함이잇는것이고 만약그럿치안타고하드래도 대개는마음이굽어저서 자긔중심으로 되여잇는때문에 결혼가운것을 햇다고 끈저지는것은아니다。그럼으로 남자의 결혼하기에 적당한 년령은 三十五세이하이래야 하는데 대개이러한남자들은 특별한예외를제하고는 거의가다 절믄녀성과 결혼하기를 조화하는데 교육을바든녀자는 한상결혼이 느저지기쉬운것은 우생학(優生學)상으로 보아서 매우중대한 문제이라는것을 제출하엿습니다。그리고결혼하는데적당한년령은二十一세가량이라고하엿습니다

지방과다증일까

問 저는 금년스물한살이온데 살상에서나우스ㅡ… 그런고로 입하기가곤난하고 몸시괴롭습니다 의사에게진찰하오니 지방이괴다하야 그러타하오며 업는곳치기어렵다하오니 답답합니다 조흔약이업슬까요 (답답생)

답 지방과다증과 살이터지난것과는 아모관계업난줄로생각됩니다 피부를잘보전하도록주의하시고 기름을자조발러 피부를건조치말게하고 또몸에자조냇치안토록주의하심이 제일조흔방법입니다 기름은 오레후유、혹은도야지기름도조습니다 혹은화장품인『크림』중에도 지방(脂肪)이만흔것을택하여바르게하십시요 (大學病院伊藤內科 朴東來)

소화불량에생식

問 소화불량에 생식(生食)이 조타하오니 사실입니까 (忠北 알고저생)

답 생식(生食)은 소화불량에 해롭다고생각됩니다 그러나소화불량중이업스면화식(火食)보다나흔점도잇습니다 (大學病院伊藤內科 朴東來)

잠좀자게해주오

問 저는이십사세의 남자인대 신체도 비교적건강합니다 그러나 사오년전부터공상을 하다가불매증이생겨 지금은 눈만감으면공상을 아모리안이하려하여도 작구공상이납니다 그러다가 지금와서는더욱 심하야 아주잠들기가 어렵습니다 억지로좀자도 잔둥만둥합니다 최면제『카로모친』을 먹어도 안됏습니다 생명에는 관게는업슬가요 그간쉬엇든공부를 다시 게속하고잇사오며 금전이나여자에대한 생각은업습니다 엇떠케하면 조흘가요?(시내고민생)

답 당신병은 물론 잘아시겟지만 신경쇠약증인가봅니다 이병이약만으로는 치료하기어렵습니다 첫재공상을 버리시고 공부를정지하시고산이나 해변의공긔조흔곳이나 조용한곳에 가서 마음을안도식히고 적당한 운동을하야 몸을건강케하는 동시에 상거정을 버리시요 생명에는관계업습니다 그러고 약은아래처방대로잡복하시요

◇처 방

푸룽카리움	二、〇〇
푸룽나토리움	二、〇〇
푸룽암모리움	一、〇〇
苦味丁幾	一〇、〇〇
水	

右爲一日量一日三回食後分服

밤에잠을아조잘잘때는

아로나르錠一ー二個 右爲頓服

어데를가든지 집걱정은업다

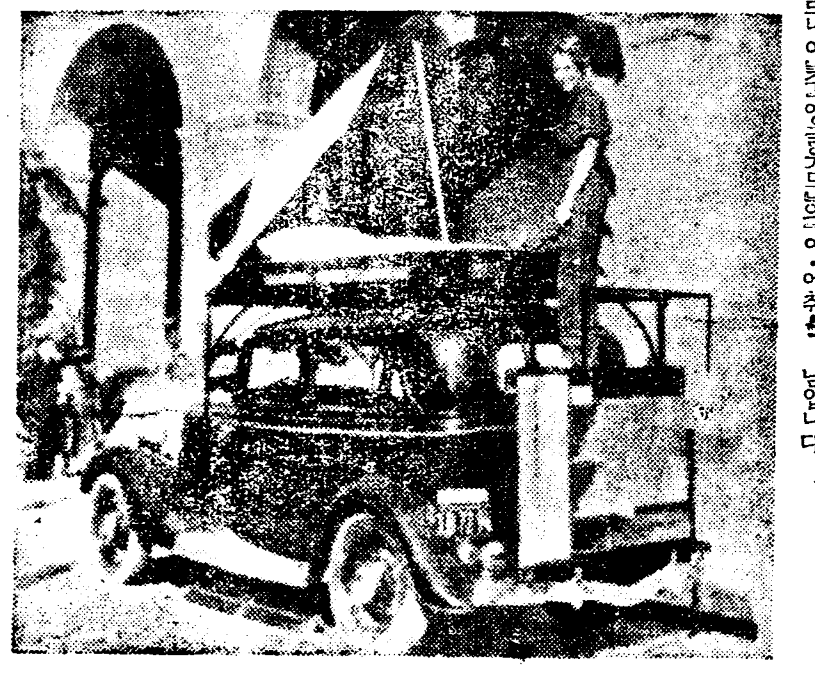

건대과학의세례를바든『모ㅡ터집씨ㅡ』들에게너려온복음! 그것은다름아니라 사진과갓치침실과부엌까지달닌자동차의 출현입니다。발안자는 미국『카리포르니아』『로ㅡ잉글웃드』의『이·에취·크렌』박사。이자동차는 보통자동차를리용해서 옥상에다가 침실을만들고 차체의뒤에다 부엌을 달엇스며 침대는 새다리로오르네리게만드럿는데 이것만잇스면 『호텔』신세를지지안어도 세계어느곳이든지 가고십흔데는 다갈수잇는것입니다

사진의부인은『크렌』박사의 따님입니다

유ㅡ모어小說 望夫石 【二六】

金熊超 作·畵

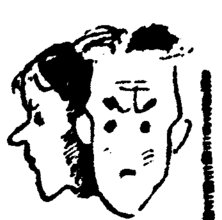

봄 (三)

『열은업는모양이군……』

재호는 명례의머리에 손을얹엇다 떼엇다。

『……약을 두어첩 지어올가?』

『그만두서요。인전괜찬으니…』

『그럼 그대로 자봐 괜만하면 약안먹는것이 몸에는조흐니까』

변말이나마。한디햇스나 약을 지어오려는나달이면 불을피운다 약을다린다 한참귀찬스러웟슬것을 마칠잘모면이되엇다。옷을버서못에걸고 자기도 자릿속으로 드러갓다。

『오늘은방이더웁다』

누으니 잠은오지안코 창경원에서겨근일이 머리에떠올랏다。재호는 이러나서 담배한개를꺼내 피어물고 다시누엇다。

『얼골에 원기미가 그러케 만어?』

진미색저고리업은 그녀자와명례의얼골을 비교해보는 것이다 ㅡ멀리서오는 밍선관계로 그런지、화장을 잘한탓인지몰라도 그녀자의살ㅅ결이 명례의것보다 훨신고와보든 것이다。

『나말애요?』

명례는 무의식적으로 자기손으로 자기의얼골을가렷다。그리고 변명이나하드시

『고생을 만이해서 그러치!』

햇다。

『영양분 잇는것을 못먹어그런게로군! 돼지다리나하나 사다줄까?』

『말만드러도 몸이 띵띵해지는데! 그러지말고 속을 써여주지 마러요。속이 써으면 얼골도 천해지는법얘요』

『………』

재호는 그말을 묵인했다。

『그런데 별안간 내얼골에 기미잇고업는것은 왜무러요?』

『아니……』수상한기색을 아니보이랴고 말머리를호렷다

『지금보니문득생각나기에말야』

『원체 못난얼골인데 지금새삼스럽게 생각날거야 뭣잇서요』

『조흔 구리ㅡ무하나 사다줄까하고』

『아이참 고마워라! 나사다줄생각말고 내사다노흔것 당신이업새지마러요』

『쓰마고ㅡ끄(妻孝行)로 전향하젯드니 고만두어야 겟군!』

『말리지는 안올테니 얼마든지하서요。흥운은 내가 세워드리리다』

『어ㅡ그입고ㅡ약하다』

재호는 어이가업서서 도라누엇다。배ㅅ구룹하다가는 한정도업거니와 미천도건지지못할것이 뻔한까닭이다。

이번에는 명례가 문득생각난드시 입을여럿다。

『래일이 무슨날인지아서요?』

『로요일이지 무슨날』

『그밧게요?』

『이십일일!』

『이십일일은 어쩌게』

『그러치 그러치』

재호는 명례의비웃는 얼골을 견우잘해보앗다。

『옹명으로는?』

『아ㅡ니 보통학교생도로알고맨달레스트를 하는셈인가 엇전셈인가?』

『글세 마처봐요』

『옹명을누가아러』

『그럼 당신생일인줄은 아서요?』

『래일이 내생일인가?』

재호는 비로소 깨다랏다。래일이 생일이란바람에 한쪽으로는깁부기도하엿다。

『상월십칠일이군그래』

『똑똑하구료。말한마디를듯고몰리가흥하는것을보다』

『예정일(分娩豫定日)보다삼십일늣게나서 그런게야』

『호호호……말은 이죽이죽잘하는구려 그래서입어저러케큰가?』

！래일이 내생일이라！

재호는 명례의말은 바들생각도안코 축복바들래일을 엇더케자낼까하고 궁리햇다。자기수중에 도이업스니 명례에게도 잇슬리업다。따라서 생일차리얼줄것도 분명하엿다。

『국이나 끄리나?』

『돈이잇서야지요 미역이나 한꼭지드려다 끄려먹고맙시다』

『처량하다』

『처량할것두업지 생일날굼는사람도잇는데』

『그러키도 하지만』

재호는속으로 섭섭햇다。그러나 얼마 명례가 가만이스라！하는생각도드럿다。

『그만 잡시다』

명례는 인제잔소리도 귀찬타는듯이 이말한마디를남기고 이내 잠이드럿다 재호는 명례의 새근새근하는 숨소리를듯자 방문을 가만이열고나가 부엌으로드러갓다 구수ㅡ한 국거리냄새가 코를찔럿다

절그렁

부엌에서 소두방깨지는소리를 듯고 명례가 보선발로 뛰어나갓다

『뭐가그레 누구잇소?』

『나야나 소두방이깨젓나 솟이깨젓나 조와봐』

재호의목소리는황망하게 들렷다

라듸오

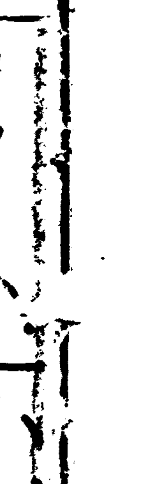

十三日(木曜)

◇後六時三〇分 實話朗讀 尹石重

◇同六時五五分 講演 一、時代와靑年 (關屋貞吉) 二、靑年과宗敎 (高橋敏雄) 譯講 曺元煥

◇同八時 農村講話 (總督府囑託山崎延吉) 齊家의要道(一) 譯講 金玉鉉

◇同八時三〇分 歌曲 一、羽調初數大葉(男唱) 二、羽調界面(男唱) 三、編樂(男唱) 四、編(女唱) 五、太平歌(男女唱)

◇同九時三〇分 唱歌劇 一、短歌 二、唱歌劇 赤壁歌 曹學珍 鼓手 韓成俊

十四日(金曜)

◇午前一〇時四五分 農民데ー實況放送 =水原農事試驗場試作畓으로부터中繼=

◇午後〇時五分 伽倻琴倂唱 一、短歌 竹杖芒鞋 二、夢中歌 三、華容道 崔桂蘭 鼓手 韓成俊

◇同二時 家庭講座 農村女性과都會女性 尹聖相

◇農村의저녁◇

◇同六時三〇分 童話 아름다운友情 秦金星

◇同六時五五分 講演 農業과勤勞 李圭完

◇同八時 =京城으로부터全國中繼= 勞作歌 一、農夫歌 二、김매는노래 노래와胡笛 趙相鮮 同銅鑼 吳太石 同鼓 金世玉 同小銅鑼 吳泰運 杖鼓 丁南希 同小鼓 與秦運

◇同八時二〇分 農村振興座談會 京畿道産業部長 尹泰彬 高陽郡守 崔益夏 高陽郡恩平面長 趙炳讚 龍江公普校訓導 梁見昌 高陽郡崇仁面碁谷里農村振興會長 李作儀 恩平面弘濟外里白蓮洞振風會靑年部長 金周恒外放送部員

◇同九時 連續講談 鄭鑑(一) 庾秋岡

◇同九時三〇分 岳陽樓歌外 一、岳陽樓歌 二、평다령 三、處女歌 四、사슴방아 五、갈가보다 六、군밤다령 閔亨植 許英淑

十五日(土曜)

◇午前一一時五分 料理法

◇午後〇時五分 이야기 杜鵑의노래 徐相弼

◇同二時 家庭講座 農村女性과都會女性(二) 尹聖相

◇同六時三〇分 童話劇 端午날 생긴일 (配 役) 아버지…金東林 어머니 (繼母)…金丁溪 順伊(女工)…金明淑 貴男 (順伊동생)…鄭永子 淑子 (順伊동무)…李庚順 昌順 (順伊동무)…朴和順 貞淑(順伊동무)…張善卿 閻羅大王…李河宗 비닭이會會員 解說 安夕影

◇同六時五〇分 兒童週間新聞話

◇同七時 農村講話 (總督府囑託山崎延吉) 齊家의要道(八) 譯講 金玉鉉

◇同八時 講演 社交上常識 韓 晛 敎

◇同八時三〇分 女聲合唱 一、여름날의사랑가…덴자作曲 二、인듸안의새벽노래…자메닉크作曲 三、主를讚揚하라…수러마ー르作曲 四、봄시절…울리作曲 五、집시노래…루마니아民謠 六、잘자라…보라ー므스作曲 梨花 글리ー클럽 指揮 尹聖德

◇同九時 連續講談 鄭鑑(二) 庾秋岡

◇同九時三〇分 놀양外四曲 一、놀양 二、압산打鈴 三、뒤산打鈴 四、京발림 五、山念佛 六、朴淵瀑布 金逸淳 任彩鳳

F―28

キッコーマン醬油
깃 고 만 간 장

キッコーリウ醬油
깃 고 류 간 장

宮內省御用達 野田醬油株式會社

天下一品 (萬)
鮮滿第一 (龍)

景品附大特賣

十六立詰一樽 사실때마다 味の素(小瓶)一個
八立詰一罐 사실때마다 味の素(特小瓶)一個

삐지안코進呈

特約販賣店 朝鮮全道

洋靴와性格
"잔·데그레"의靴相學
聽川雜集 ……(6)……
金晋燮

사람의性格을判斷하랴하는人間의努力에잇서서 여러가지方法은 存在할수잇다。假令一例를들면 우리가 사람의것는貌樣을보고 그사람의性向을 大略斷的할수잇다는것은 普通 우리들이理解하고잇는方法의一에屬할것이다。그러나 性格推定에對한이런種類의方便은 勿論 輕快한話題의領域內에서는 寬大하게 그리고 또한趣味깁게通用될수잇다하드래도 그것이 學問으로서成立할만한根據를 가질수업는것은 적어도이제까지는

否定 될수업슴이 事實이엇다 그런데여긔 猝地에『당신의구두뒤꿈치를 暫間만보이시요、그러면 나는 당신이果然어떤사람인가를 말하리다!』하는、의『科學的』主張이나타낫스니 우리는若干놀내지안흘수업다。人間의性格을 人間的인 참으로너무나人間的인것으로부터 判斷하랴는이科學的主張은 이리하야 當然히우리에게 半信半疑의어느便으로도 決斷할수업는 하나의異常한感情을 이르키지안흘수업다。大體이것은 正談인지

弄談 인지를 暫間區別키어려우나 事實에잇서서 우리가萬一에 佛蘭西의『잔데그레』敎授의創設한學說에 關하는『靴相學』의根本原理를觀察할것가드면 우리는그속에包含된 慧智에 全的으로 同意를表할수업는까닭이다。그러나 무어라하여도 그것은確實히 滋味잇는硏究임에는틀님업다。興味삼아 그大要를摘記하면『洋靴底面에잇서서 뒤꿈치 乃至其他의面은 消耗되지안는데구두찻尖端이 特히만히 損傷되는사람은』하고 그는말한다。『그런者는實로警戒를 要할人物에屬한다。이런사람은 흔이 危險한事業과不法行爲에從事하야 萬一에사람이그를制止할때면 그는大膽하게武器를잡는種類의 人間이다。구두의가운데바닥이 어듸보담도먼저消耗되는사람은 所謂『부즈런장이』라고斷言할수잇스니 義務에는忠實하고 勞働에는勤勉하야 새벽부터 밤중까지 일은하는데도不拘하고 別才操는업는 種類의人間이 이에屬한다。右靴의右便나이損耗되는사람은 흔히

重大하고 複雜한 問題를생각하기에 汨沒하는사람이라結論하야도 조흔것이니 그는必是辯護士、或은學者에 屬하는사람이라할수잇슬것이다。뒤꿈치로자근거름을것는사람과 압꿈치를바게로向하야 벌니고것는사람과는서로맛지못하고 對峙되기가쉬우니그들은 서로가다가티 冷靜하야 浚巡할바를 모르는사람인까닭이다。이들은 어떤事業에 從事하매 恒常반드시 相對者를 凌駕하고야만다。이에對하야 樂天主義者의 구두어떠나하면그의신바닥은

前後兩端 이 平均하게 消耗되여잇는것을 우리는發見할수가잇다 웨그러냐하면 그는 처음에는 뒤꿈치를가지고 다음에는 압꿈치를가지고 땅을되더幸福하고快活하게 地上에서雀躍하는까닭이다。』

이것은 勿論『잔·데그』敎授가唱導하고잇는 有名한『靴相學』의一節을 簡單히引用한것에不過하지만 한사람의신과 또다른한사람의신과의사이에는 누구일지라도그를能히指摘할수잇는粗鈍한區別만을가질수잇슬뿐임에도不拘하고確實을알고보면 만흔신과신과의사이에는또한

實로微妙 하야 거의識別키어려우리만한 多樣한變化相을가지고 人間性格의限업시複雜한姿態를 判讀케할수잇다는 것은참으로神奇하기짝이업는일이라하지아니할수업다 人間의特質이到底히숨길수업는 方法에잇서서가장잘 洋靴의底部에表現되고 또說明될수잇다 하는事實을 如何間이제『잔·데그레』敎授는 數千의신발과그신발의所有者의性格과의相互關聯에對한硏究에依하야

어느程度 까지 科學的으로證明하고잇는것이다。『잔·데그레』敎授가 그의『靴相學』의原理를만흔구두에잇서서 確證할수잇섯기때문에는 이學者가 果然 엄마나만흔靴店을 尋訪하지아니하면아니되엿고 或은또 하로의적지안흔時間을견근뒤에 來日의奉仕를發하야 아츰의 主人을기다리고잇는구두가 안저잇는집과집의마루밧을엿보지안엇스면 아니되엿는가를 우리는알바가업는것이지만 우리亦是 萬一에 이『靴相學』의問題를試驗코저하는興味와必要를가질때에는 아는사람에對하야

直接 으로『당신의구두창을 暫間만보이시오、그러면 나는당신이果然 어떠사람인가를말하리다!』하는 無禮를避하기爲하야 우리는반드시 疲勞하야자는夜半의신발을 엿보지아니하면 아니될것이다。

그들의汗淚時代【2】
—文壇苦行의가지가지—
崔虛想

劇 場을집어친지 얼마안이되야 나는無一分으로 지내엿다 다시말하면 굶고잇섯다。그러나 希望이 나를維持하야주엇다。作家라도되라는 野心을가진사람은 巨大한希望의 혹(瘤)이나마 갓지안어선 안될것이다。萬一에그가 長身强健한樂天家가안이라면 그는 짐을나가서 衝里에서냥푼어치를파는것도 조흘것이다。나는 一年동안 차라리 니저바리고십흔 生活을하엿다。不定한手工業에附隨되는 모든

困 難도 글을印刷해보랴고애쓰는困難에比하면 아모것도안이엿다 그리고 다만 배가곱흘뿐만은안이엿다。作家로서認定되라고함은 나도어리석지안은가하는 괴로운뭇김을 엇지할수업섯다。이不安한疑心은 나의作品인樂天主義를 匕首와가치 찔느는것이엇다。나의압헤 넘을수업는 놉고暗黑한城壁이잇는것가치보혓다。그러나나는奮鬪하엿다。이時代에 나는내맘가운데가지고잇는觀念과構像을 適切하게表現할수잇도록 印刷語術을

鮮 得하랴고 모든애를 다써보앗다。文法도硏究하얏보앗다 그러나 아모所用도업섯다。文法이란 結局 時時刻刻으로變遷하야가는言語의模型論에 지나지못하는것이엇다。

나는 드디여 一種의獨特한方法을생각해냇다。卽 日常生活에서도는會話를 活字로서 내맘가운데에 그려보는方法이엿다。사람들이 이야기하는것을 들을때나는 心理的努力에依하야 맘가운네서 그것을印刷的으로보려고하얏다。

相 當한時日을지내는동안에 나는 印刷된單語單語의 效果를 實感하게까지되엿다。그리고 나는여기서 글을써보려고하는사람에게 한마듸勸하고 십흔것이잇다—印刷되出版이라든지 印刷되冊장이라든지가 오직 그의전달을媒傳할수잇는 唯一絶對的인媒介物이라는觀念을 언제든지니저서는못쓴다는말。이것은 정작印刷해노으면

果 然어떠케보힐까를 사람들은 흔이생각하야보지안는다。作家가 무엇이나한가지해보랴면 무엇보다도 이印刷效果의對한感覺을가지지안허선안이된다。

드듸여 내글은 印刷되얏다。그리고 나는 그날字를 一平生닛지안흘것이다。그것은 내맘에銘記되여잇다—一八九一年十二月八日이라고。

나는 얼마나 幸福을 늣겻슬까 나의모든苦生은 갓이난늣십헛다。一年동안의 惡戰苦鬪는虛事가안이엿다。내가 처음으로 印刷된 한 때! 나는 그後로 이가튼

興 奮을 늣긴봐이 업섯나。이後에도 決코업슬것이다。나는 나의조그마한成就에對하야 放恣스러운 자랑을 품엇섯다。印刷된나의글을 적어도 一週동안 읽고 또읽고하얏슬것이다。나는 名聲과幸運이 나의손안에드러잇는것을 보앗다。그리고原稿料로 그때에밧은돈은 내가아즉까지바더온 어느돈과도 달른것갓햇다。普通돈보다는몃십갑절이나價値가 나가는돈갓햇다。그리고 밥을사먹을必要가잇다는

事 實이 안이엿드라면 나는그돈을 그대로써버리곤 到底히미들수업다。아마도 나는그돈을 偉大한事蹟의記念으로서남겨두엇슬것이다。

아아! 그러나 내글이印刷되엿다는것은 거지반偶然이엿다는 事實을 나는그때에 깨닷지못하엿섯다。그러나 나는 지금그것을 잘알고잇다。何如튼 내글이또다시한번 印刷된것은 거의一年을지난뒤엿다

이제야나무그늘을아섯습니다그려

今日의米文壇
"레알리즘을曲解"
드라이저의米文壇診斷

【쉬카고發聯合郵信】『아메리카의悲劇』『지-니아라』等의 著作家로서 知名의米國學界의巨物세오돌·드라이저氏는 요즈음 最近의아메리카文學界의傾向에對하야 次와如히말하엿다

『내가보는바는 今日의아메리카文學은 甚히沈滯에빠저잇다 더욱이젊은作家에잇서서는 그著作은大槪가陰鬱하고 一定한型만을踏襲하고 淸新한맛이업다 젊은作家들은 리알리슴이라는것을 曲解하고잇는것이다『새로운天才』는每週에하나식登壇하는셈이다 그러나그런以後는 決코그는進步가업다 勿論그의技巧라든가는 優秀한하겟지만 나로하여금 말하라하면그는廟夜의람프와가튼것이다 람프만은보히지단 그背景、景致乃至雰圍氣라는것 가튼것은 조금도업다『새로운天才』의 作品은그것은實로 보잘것업는것이다 다만그自身의失望落膽과 沮喪以外에 아무것도 가지고잇지안타 그範圍에서는 조흔것인지모르나 그는眞人生의파노라마는 決코아니다

나는 또文學은『大衆意識』이라고하는 共産主義者의主張에는 左袒하지아니치못한다 이主張을推進해보면 文學은 또『階級意識』이라는것이되다 無論實世界의分野에잇서서는 平等을바랄지모르나 그러나 藝術 또는 知的方面에잇서서는 絶對的인平等가튼것은 잇슬리업다

그리고 만흔現代作家들에對하야 非難할點은 彼等作品을쓰는때에 映畫界에秋波를보낸다는것이다 그럿치만 한번그가헐리우드에 발을드려놋차마자 그는 作家나 專門家나할께가튼일에從事하는 말하자면集團的企業中에 드러가지안흐면안되다 이集團的企業은 一種의共産主義的企業을暗示한다 偉大한藝術이 그러한共産主義的集團的努力으로부터 創造될지는모르나 거기에는個人의創造力은 全혀犧牲에供하고만다

世評이最近에 나로하여금 達척지근해진다던가 樂觀的으로되다든가 하고말하지만 그럴리가업다 나는 어듸까지든지 바른意味에잇서서의 리아리즘을 붓들고느려질心算이다 나는 요사히 予의哲學을敍述하고십다 目下나로서는 小說을쓸準備는업다』

六月의江邊
趙甲俊

양편 언덕은 푸르게 물들고
이름모를 버래 나즉하게우는
데
白沙場에 끼는 아지랑이 화
여갓고나 —。
× ×
玉가티 푸른하늘엔 낫달이더욱휘데
이물에『고기그림자 찻고십다』
떠러진 버들닙은 어디로 흘너갓나?

◎海上의怪物、海豚 【뉴욕發聯合】 紐育自然科學博物館안소니-博士의 指導로 最近에再現된 海의怪物海豚의스켈톤이다 조금海棲動物의 遺骨로는생각할수업다 이엄청한怪物이海豚氏가 深海를 뒤엎는것을想像해보십시요

戀慕
金德在

벳노래가 부르고 십습니다。
푸른 바다 등걸배—。
銀빗 나래를 펴고 노니는 魚族들。

가원눌러 버둥기는 나—。
땅밧을줄、실은 물개미들。
그림자 업는 나—。

고요한 밤 湖水에
白金빗 별님들이 기피기피 가라안젓군요。
이때 둥그런 달님이 솟아온다면
그湖水우에 또한조각 달님이
덩그러-히 떠잇슬것이 아니겟습니까?

六月六日 밤에

民族起原에關한 言語學者의諸學說
—(朝鮮의地理的變遷의續)—
"八" 天台山人

殷末에箕子가온것은 考古學的은아니나 周末交通의痕跡은 實遼明刀의發見으로도 알수잇는것이다 이狀態로 中國文化의大移植은 漢武때까지크게行하야 漢武때는 漢領土가 되엿섯다……北朝鮮이 거위支那文化圈속에包含될때에 南朝鮮은 通古斯가北으로들어오고 이는아마 漢族인도네시아도混血되고 日本民族도移入되여 混成되엿스리라고 보는 三韓民族이 占領하고 잇엇다

三韓은 畢竟이러한 民族들의集團이다 同種의 唐草模樣等이『알타이』『이란』『시베리아』까지에퍼저서 文化의移動을證한다。조선에는 支那中央의 文化박게北方아세아를지나輸入한 시베리아文化의傳入한것을 니저서는안되다 또箕子의發見等은 西藏交通에依한것일것이다 南朝鮮人은日本人의 血도多少 混交되엿겟지만 弁韓卽任那가 더욱그러할것이다 그래서 南朝鮮人은西日本과大差업고 文化도同一한文明程을밟을수잇다고 볼수잇다。이런地方의 古墳들이 그構造內容이함께 一致하는것은 全然그것이다。全南에는 九州에만흔 甕棺과埴輪과 建物이만코 그內容이新羅任那九州의것과 大差이다 어로써西日本과 南鮮과의關係의 密接한것을 알수잇다。』即 韓族의遺物로써 그가大陸通古斯族에屬하고 南은日本及南洋人의血이 相當히 混合되엿스리라는것을 論하엿다。그리하야 이民族의南下、北上、西進 으로된엿다는 諸說이錯綜된狀態에 잇는것이다。

× × ×

이言語學者들의 學說은 우선民族을 固定된人種學的肉體的特徵에서 規定한뒤에 言語로써 語族으로써 分類코저한다 그러나 民族은種族과諸族과도달을뿐아니라 人種學者의보는肉體的特徵이란것도 環境을따라 變할수잇는것이고 先天的인 固定的存在가 아니라는것이다。

朝鮮人의人種的構成論

地質學者의報告에據컨대 人類가五十萬年前에 이地球우에나타낫다한다 東亞에잇서서도 一八八四年露人사벤코푸(Savenkov)氏가 洪積期時代의 人類遺品을發見한후 佛人『리산』露人『카첸코』『소스노부스키-』『로비로푸』『첼스키-』『체카노브스키』諸氏에依하야 舊石器時代의遺跡을 陸續發見하엿다。『톨키스탄』과 카스삐海附近에서 發見된『넨데랄』特徵의 頭骨等에 依하야 人間의根本的特徵은 固定한것이아니라 周圍의社會經濟的環境에 依하야 可變할性質의것이다『보아스』가移住民에對하야 地理的 社會經濟的條件이 頭形에影響을주는것이라는것이 明瞭하게되엿과갓다、人間의體質은勞働生産의 發展에應하야 卽生活樣式이 所謂獲得經濟에서 어느程度의生産經濟에의 移行과함께 變化하는것이라는것을 알엇다、

그후도 滿蒙에서 北中까지에서 日、露、英、佛의 各國探險客에게 多數하게 舊石器時代의遺物을發見하엿스나 大體로 오-리나시아型이 그大部分을占한다。

『세레안』『무스데리안』等 新石器의遺物도 만히發見되지마는 朝鮮의會寧附近에서 發見되는것은 野體中期의것이다。

黃海道의帝釋山에는 古代犀와古代野生馬의臼齒가發見되고 咸北吉州附近에서 『맘모스』象의臼齒와 鯨骨의化石이發見되고 平壤美林里 石器時代의遺跡에서古原牛의뼈와 齒를發見하야 舊石器時代까지도 奇禽珍獸의動物圈이엿다는것을알수가잇다。

그들은 이中에서 家畜의馴養을배우고 그를爲한植物의栽培를니혓다

中國의黃河上流에들어온 小亞細亞의農耕은 靑銅의知識과함께 滿洲方面에對하야 文化的 社會經濟的으로 强力한影響과變化를주엇다。이것이南下하야 第一原住民과 混合하야 原始朝鮮人이되것일것갓다。

春秋戰國때에 燕人의쓰든農具式靑銅錢인 明刀가 北은 遼邊南은 務安에서 發見된것과史記貨殖傳에 燕나라에對한 經濟事項을 적엇스되

『北으론 烏桓夫餘를隣하고 東으론 穢貊朝鮮眞番의利를綰한다』하엿다。眞番은 辰弁 卽南朝鮮의全部 或은 그一部일지니 當時에 夫餘 穢貊 朝鮮 眞番의 士人이 저先進文化를가진 燕나라와 簡單한物物交換을 한모양이며 原始農業은 그들의 捕獲한 中國人을식혀 耕作하게하되『밧(田)을갈친다』는 語句에依하야 農業은 山野에 불을노아서 開墾한데 비롯한것갓다。

이通古斯系統의 原始朝鮮人은=살(Sal)이 蒙語와 가틈으로 보아 馬=말(Mal)의『마』가 漢滿、蒙、日、各語源에 共通함으로보아 칠신넷날에 騎馬에能하고 弓矢에 熟한 所謂『東人』이엿스나 쇠(鐵)의用法을 배운것도 또한 퍽 오래다。

朝鮮語 쇠(鐵) 鷄林類事 鐵曰歲(쇠) 新羅人名 金川曰素那
滿語로는『쇠를 Sele
蒙古語는 〃 Solo
올지엔語론 〃 Tebre
漢語鐵을 Tebre이라는데比하면 全然同一系統임을 알겟다。或은하通古斯가南下한후 即時서도 鐵쓰는法을 傳習한것은아닐가 그러면原始農業에 쓰이든것은 칠신그前에엿던것일것이요

麥 (漢語 Mie / 朝鮮語 Mil / 日語 Mugi)
粟— 조(稷)
稗 (피 漢語 Pi 메 Pie)

라는것이 가장 오랜作物이오 獲得經濟에서 生活經濟에 完全히移動하기前이엿다。金海貝塚報告에 依하면 石器末期에 稻稻가 始作되엿든지 나락알의遺痕이잇다。

動物을죽엿다살릴수잇다
人間도죽엿다살릴수잇다
=윌라드氏의動物冷凍蘇生實驗=

【로스안젤스發聯合郵信】 當地의『랄프·윌라드』博士는 요즈음 豚鼠를산채로冷凍식켜、數時間뒤에이것을데워서 살려낸 奇拔한實驗에成功하엿다 다시사라난豚鼠는冷凍되기前과 조금도다른바업시 곳장시금치를집어먹어서 立會者를놀래게하엿다

윌라드博士(三)는 露國出生의 化學者인바『이다음은 개나猿公을試驗하야 最後에는人間을얼려보겟다』고하엿는데博士의究局의 目的은 어떤病에對하야 身體組織은 그대로두고體內의 바테리아를 죽이기위하야 이冷凍法을 써보겟다는것이다

冷凍의方法은 먼저豚鼠의 血管에 수용酸鹽을注射하야 心臟의鼓動이끈친뒤에도 血液의凝結을마근뒤 動物을窒息室에너허 풍푸로 에-텔과酸素를따른다 豚鼠가窒息을일으키면 이번에는二酸化炭素를따려서 箱中의空氣를冷却하고 最後에는 땡땡이얼리는것이다 이것을 다시살릴때에는이것을데워서 華氏一〇五度의 普通溫으로하고는 아도레나린과에페도린을注射한즉 心臟이鼓動하기始作하야 血液이循環하야 철과가티산것이되다

—◇—

故土訪問音樂會에出演할

民謠에熱中하는 테-너歌人 李安道禮亞氏
在東京音樂家들의全貌 (23)

조선에서는 테-너로서 민요를 노래한이는 안기영씨일것이다 먼저 대중 과음악과의 친분은이 민요에잇겟고 그나라그나라의국민성、호흡、민족성을엿볼수잇는것이다이『민요』가나라나라와 교환되는대에 먼저그국민과 그국과의친분이 매저지고 그래서 민중으로부터 평화를가저오게된다고도할수잇스니 음악이라는것이이만콤자대한힘을가지고잇다고할수잇다

★그리고 또딴 의마로는 정치적수단에잇서서도이 민요가큰힘을가지고잇스니 권저 그나라에 민요를드려 보내는것이 종교를드려보내는것보담도 다리가될수잇다 여기에대하야 음악과정치를 붓드러맬필요를말할필요가업거니와 민요는그나라 토속학(土俗學)에대한연구의 첩경일지도 모른는것이요 그나라의 그당시의 민심을알수가잇는것이다 민요를노래하는것이 천박하게생각하는이도잇스나 이것은 음악을 천국에서가저온 격으로만 아려서는안된다 음악도 인간생활에서 우러난것만큼 이민요에대한관념을 달리가질필요가잇슬줄밋헛다

여기에레-너민요가인리안도레아(李安道禮亞)씨를소개한다 리씨는 효성중학교(曉星中學校)를마추고、 리래리베렛티씨의지도를밧고잇스며 제국고등음악학교에잇다

자긔는 장래에각국 민요(民謠)를 연구하겟다하며 이것으로써 전생을바치랴한다고한다

아프로 리씨의 그 아름다운음성을드를날이멀지안혓다

젊은이들의獅子吼
專門學生雄辯大會
申請끗나準備에奔忙

學生間의 親睦과 또一般에게雄辯思想을 彭吹하려는 意味에서 中央佛敎專門學生會主催와本社學藝部後援으로 第三回全朝鮮男女專門學生雄辯大會를開催한다함은 旣報한바어니와 지난六月七日로써 申請接受를完了햇는데參加校는 다음과갓다한다

普成專門學校 二名
延禧專門學校 二名
藥學專門學校 二名
法政學校 二名
女子醫學講習所 二名
中央保育學校 二名
佛敎專門學校 二名

그리고 演士와 演題는 方今警察當局에 許可를 申請한바 許可가 나오는대로 發表할터이라한다

新刊紹介

▲新興 第八號 朝鮮問題特輯號 (主要目次)朝鮮通商交涉史의一節 朝鮮農村機構의 統計的硏究 說、最近獨逸의 心理學、母音『、』의價値等其他 京城府觀水洞七五 新興社發行 定價五十錢 販賣所 京城府堅志洞三二 漢城圖書株式會社 振替京城七六六〇番

▲新生命 六月號 下關市本町十二丁目一四四 新生命社發行振替下關九四八三番 定價五錢

▲新生活 六月號 京城府樂園洞三〇〇 新生活社發行 振替京城二一九〇八番 定價二十錢

▲世界名作歌曲集 第一輯 玄濟明編輯 發行所兼總販賣所 漢城圖書株式會社 振替京城七六六〇番 定價一圓

▲四海公論 第二號 京城府竹添町一丁目 四海公論社發行 振替京城九八六〇番 定價十錢

▲仁王洞時代 張赫宙著 東京市日本橋區通三ノ一 河出書房發行 振替東京一〇八〇二番 定價一圓三〇錢(創作集和文)

▲朝鮮農業論 李勳求著 發行所兼總販賣所 京城府堅志洞三二 漢城圖書株式會社 振替京城七六六〇番 定價一圓五十錢

佛國루이、류미엘氏가 完成한立體映畫

活動寫眞의 發明者 佛蘭西의루이류미엘 翁이 이번은立體映畵를完成하야 最近翰林院(科學部)에서 自身이實驗을한바 손에잡힐듯한 立體感을띄여 대단好評이엿다

×

從來의 立體映畫는 實體鏡(스테레오·스콥-)式으로 볼-만이나 압세이다 等이綠과赤의眼鏡을 左右로 使用하야 立體感을맨드러내엿는야 缺點이막코 더욱 이赤色『렌쓰』는 한편의눈을甚히 疲勞하게하고 綠과赤의調合으로는 黑白의效果가 나지안으며 그우헤 鮮明하지못한바가잇섯다

×

그런데 류미엘!翁는 가튼實體鏡의스式으로부터 出發되바그런缺點을 모다업샌點이注目되다 可視光線의스펙틀을보면 중앙부의黃綠色의部分이 가장光輝가强하고 이것을中心으로 波長의긴것치赤、짜른것이靑色이다『류미엘』은 스펙틀을 이光輝가 가장强한 中央部에서 二等分하야한 편의눈으로 보는편의像은 이中心分割線으로부터 左側에잇는光線으로 撮影하고 또他方의눈으로보는便의像은 分割線보담 右側에잇는光線으로 撮影한다

×

그래서 이런것을 特殊한 映寫機로同時에 映寫하는것이로스크린-의映像은 甚히複雜한 黃色과綠色으로 되는바 한편에複雜한黃色의렌쓰(어떤 特殊한藥品으로 着色한 제라친을 발른것)를 또다른 편에 複雜한 綠色의『렌쓰』를 使用한 眼鏡으로보면 黑白의映畫와變함이업시 鮮明하다

×

류미엘의發明의苦心은 右와가튼『씨스템』이아니라 實로그特殊한두가지의술을맨드러내는것이다 그러기때문에 千五百色의硏究를 進行하엿다는것이다 實用化되기까지에는 아직만흔改良이必要할것이나 普通映畫와가튼黑白調의立體映畫에成功한點으로 特筆할만한것이다

黑風
韓龍雲 作
金熊超 畵
(52)

강도(强盜) (八)

『자동차를 바로모러라』 하는 왕한은 읍바그로 나가는길을 가리치면서 운전수를지휘한다

『○○호텔은 이리드러갑니다』 하는 운전수는 자동차를 조금 멈주고서 주저하얏다

『○○호텔은 이리 드러가지마는 다른대 볼일이 잇스니까 말이지』

『다른대 볼일이 무슨볼일이오 호텔로 드러갑시다』

지성은 조금 의심하는 표정으로 이러케 말하얏다

『그런것이 아니라 우리회사주인이 저박게 삼림속에서 회사 사원들과 술을 가지고가서 산보를 하는중입니다 이길로 나가서 가티 드러오는것이 조컷지오 그러치 아니하면 늣기가 쉬울것이니까 일이 느지면 재미가 업습니다』

지성은 조금 의심하고 주저하얏스나 느지면는 자미업다는 말에 자극되얏다 그회사주인이 그날밤에 영국으로 떠난다는대 만일 느저서 돈을치르지못하면 다음일을 알수가 업스므로 아모쪼록 돈을 속히 밧기위하야 드르만하고 잇섯다 운전수는 자긔주인이 아모말도 아니하는것을 보고서 왕한의 지휘대로 자동차를 모랏다 조금가다가 큰길을 바리고 우편으로 꺽거서 엽길로 드럿다 조금가다가 다리를 건넛다 우편은 숩이오 좌편은 들이엇다 인가는 멀고래왕하는 사람들은 업섯다 바로 그순간이엇다

『스톱!!』 하는 큰소리가 운전수의 귀에 들녓다 운전수는 어듸서나는 소리인지 모르면서도 급히 정거를하엿다

왕한은 포케트에서 마친쟁여두엇든 육혈포를 끄내어서 아모말도업시 총부리를 지성의가슴에대엇다

지성은 눈이 뒤집힐만치 놀나면서

『악!』 소리를 치고 피하랴 하얏스나 때는 이미 느젓다

『탕!』 하는 한소리가 들하늘을 울직이면서 지성은 피를 흘리고 거꾸러진다 화약내와 피 비린내는 사람의 코를 울드린다 운전수는 뜻박게 그광경을보고서 몸서리를 치면서 다라나랴고 운전대에서 움직인다

『이놈아 어대를 가!』 하는 왕한은 총부리를 돌녀서 운전수에게 겨운다 운전수는 벌벌 떨면서 도로운전대에안젓다

왕한은 지성의 가방을 가지고 자동차에 나려서 다시총부리를 운전수에게 대이고 쏘라고 하다가 무엇을 생각하더니 총을 거두고 지성의가방에서돈뭉치를 끄내어야 삽분의일을뚝떼어서 운전수에게、던지고머붓머붓하다가 아모말도업시 어대로인지 가버렷다 그것은 왕한이가 운전수에게 만흔돈을주어그돈을가지고 도망하게하야 강도의 혐의를 운전수에게 씨우자는것이엇다

운전수는 뜻밧게 왕한이가자기 주인을 죽이는것을 보고서 하도 겁이나서 도망하랴고 하다가 왕한이가 총으로 겨우는 바람에 다러나지도 못하고 정신업시 운전대에 안젓다가 왕한이가 간뒤에 겨우 정신을차려 살펴보니 지성은 자동차에 피를흘리고 죽어너머저 잇고 자기압헤는 커다란 지전뭉치가 놓여잇섯다 운전수는 정신이 업는중에도 떨리는손으로 그돈을대강세어보아서삼만원 돈이되는것을 아랏다 운전수는 처음에는무서워서 떨녓지마는그돈을세어본뒤에는 흥분이되야서 더욱떨녓다 운전수는 그돈이엇더한 돈인지를 몰낫다 왕한이가자기를 준것이라고는 생각지못하고 왕한이가 집결에 빠치고 간것이아닌가 하고 생각하얏다 그러나 다시생각하니 자기가정신이업시 안젓슬때에 왕한이가 자기를향하야 던저주던것이 어렴풋이 기억된다 그리하면 마친내는 왕한이가 자기를 준것이라고 생각하얏스나 그리유를 알지못하얏다 왕한이가 자기를 어엽비 여겨서 그러한 큰돈을 주엇다는것도 리유가 다치안코 아모 리유가업시 돈을 주엇다는것은 더구나말이되지 안는것이다

不當落札理由로 郡守를相對提訴

林野稅卅五錢에四千坪을競賣 咸興法院에서審理中

【咸興】지난삼월경에영흥군장흥면영교리 리래희(永興郡長興面靈橋里李來希)의소유림야가 고원군군내면하고읍리(高原郡郡內面下古邑里)소재사천여평의림야세(林野稅)사십오전을체납하엿다는리유로 경매를하게되엿는데 경매당시에 동군군내면하고읍리 김승운(金承運)이가 사십이원오십오전으로 동면천흥리정도영(鄭道永)이가 삼십사원으로 입찰을하게되엿는데 전긔김승운은 당시소지금이 이원밧게업슴으로락찰보증금 이원을선납하고 남은이십이원오리를 추후납입한다는것을언약하엿든바 그후낙찰은 전긔정도영으로되엿다는사실을 당시상식밧게되니와 이에김승운은 크게분개하야 락찰에대한 힘을쓰어군수에게 루차하엿스나 어물어물하고 확답을하지안흠으로 얼마전에 함흥지방법원(咸興地方法院)에 군수(郡守)를 상대로소송제긔하엿든바 동지방법원에서는 지난오월이십삼일과 지난륙일에이회나사실심리를하엿다는데 오는이십칠일에 결심하리라는바 이사건을위임맛은변호사의 말은아래와갓다고한다

辯護士 韓氏 談

물론판결을 보지안코는 말할수업는일이나 법적재단은그만 두고 사회도덕으로보아 림야소유자에게 직접통지도업시관리하는자의 나타로 체납된것 불과메십전에 거대한 림야를 경매한것도 부도덕한일이고또 입찰당시에 김승운씨가 사십이원오십오전에 해당한 보증금 이원을선납하고 남은십여원을 곳가저온다고 한언약을 도외시하고 도리어 억어린진 낙찰을 하엿다는것은 지방관리로서 무리한행동입니다 이번이사건에대한것을 우리도 연구를거듭하야 철후까지 철저적으로 규명하고저 합니다운운

校門을굿게다첫든 永明學院에曙光

金、曺兩氏熱誠으로

【開城】개풍군청교면정동(開豊郡靑郊面井洞)에잇는 영명학원은본래 당지례배당에서 창립하엿다가그후 민간농촌학교로 다시이가를 맛하가지고 십오년의 긴력사를 통하야졸업생만도 무려천여명을 내엇다는데 작년에 이르러 교회에서 지출하든보조금이 두절되자동교는 폐쇄되여 배움길을 일허버린 이백여명의 아동들은 가두에서방황하든바 금반동리 유지김대식(金大植)조재규(曺在圭)량씨는 이를보고참아그대로 잇슬수업다하야 학교를다시 유지하도록 적극적으로 후원키로되여 굿게닷첫든교문은 다시열리게되엿다한다

校長金大植氏談

『미약한 힘으로나마 영명학원만은내집가티 사랑하며 유지하여갈결심입니다 이백호나되는동리에 흥중한학교가 잇든데를□하고 유지할수업서못가르친다는것은 우리동리전체의 수치이니까요』운운

東洋劇團의名優 沐浴타가溺死

【馬山】지난칠일오후네시경하동섬진강하류에서 일대비극이연출되엿다。본적을 부산부좌천정(釜山府佐川町)에두고 지방에순회하는동양극단(東洋劇團)에몸을붓치여서가는곳마다 대환영을바다가면서 자긔의포부와성공을긔대하든양명수(梁命洙)는하동서오일동안공연을마치고 려수(麗水)로가는배를기다리다가 여러동무들과 목욕하다가 이상한세음히므로빠저죽고마럿다한다

無産兒敎育機關 東明學院開院

【盈德】경북영덕군강구면삼사동(江口面三思洞)사립동명학원(東明學院)은 해동민들의열성으로대정팔년에설립하여 이래동리아동을교육시켜오든바구개월전부터제반수속과 교원관계로휴교중에잇서서 백여명의무산남녀아동들은책보를끼고도로에방황하든바 다행이군당국의적극적알선으로계속개교하엿다

參加벌서七個校로 盛況일울中等庭球

崇專主催本報支局後援

【平壤】숭실전문학교(崇實專門)주최, 본사 평양지국 후원으로 십오일오전열시부터 평양부내신양리(新陽里)숭전 코ー트에서개최되는 제일회전조선 중등학교개인정구대회(第一回全朝鮮中等學校個人庭球大會)는재녕(載寧)명신(明信)선천(宣川)신성(信聖)등을 위시하여평양 부내의광성고보(光成高普)숭인상업(崇仁商業)숭실(崇實)평양고보(平高普)평양농업(平農)등 칠개 학교의 이십오조(組)가 참가하여불꼿을날니는듯한자웅을 보게되엿다 그리고 이대회의 임원은 다음과 가트며 십오일오후 네시부터 동교강당에서 추첨(抽籤)으로 상대편을 정하게되엿다한다

◇第一回全朝鮮中等學校個人庭球大會役員 ▲會長尹山溫 ▲副會長羅頌德 ▲總務金浩植 ▲本部委員尹山溫 羅頌德 李勳求 禹浩翊 朴致祐 明在億 李根台 金浩明 金浩植 ▲審判部金浩植 金曉燮 金基淵 姜永燮 洪承杰 李鍾淳 朴宗洪 金砂江外本校選手▲接實部 明在億 毛麒春 金景奎 ▲記錄部朴致祐 李仁朋 楊勵善 朴根善 李昌植 朴奉守▲設備部朴永哲 郭聖煥 金化德 朴禮煥 金喜守 ▲醫務部劉基元 沈泰烈 金應聖

作權뺏긴憤푸리로 孫女壓殺한六十翁

體刑十年을求刑

【海州】족하의작흉으로 소작권(小作權)을 박탈당하고 그원한으로 생후삼일밧게안되는 족하의딸을압살한 연백군봉도면송학리(延白郡鳳道面松鶴里)이구일번지 박원필(朴元弼)에대한영아참살사건의공판은 지난십일일오전열시경 해주지방법원에사법정에서 석천(石川)재판장주심과 박(朴)김(金)량배석판사와 상량(相良)검사의 립회하에개정되엿는데 재판장으로부터사실심리가 잇슨후 립회검사로부터 십년징역을구형하엿다 범죄사실의내용을드르면 전긔피고박원필은 연백군천태시(天台市)강소저(姜小姐)소유의전긔 봉도면송학리소재토지를 소작해오든바 작년십일월이십일경타조(打租)시에 사소한일로전긔지주 강소저의고용인강진명(姜鎭命)과 소작인박원필의족하박식봉(朴植鳳)사이에 일대격투가이러낫섯든데 이일이잇슨후 지주강소저는 박원필로부터 소작권을 박탈하엿다 이러하야 자긔족하의잘못으로 소작권을빼앗긴 박원필은 족하박식봉에대하야 원한을가지고 복수의긔회를 엿보와오다가 금 이월십이일에 족하박식봉의 집에갓다가 맛참아모도업고 생후삼일밧게안되는 족하의딸이혼자잇슴으로 그만 압살시킨것이라 한다

第八回關西 蹴球大會

三支局後援下에

【大阪】대판부계시 향양정에잇는 전국명의회천주일반로동자조합(大阪府堺市向陽町全國聯合會泉州一般勞働者組合)주최로 중앙、동아、조선삼신문대판지국후원하에 제팔회관서축구대회를 오는십칠일、십팔량일간 거행하기로되엿는데 대회규정은 다음과 갓다하며 관서각지에 산재한축구단체의만흔참가를바란다고한다

一、大會參加申請期限 六月十五日午後七時까지

一、參加人員及參加金 一團十三名 參加金三圓

一、審判規定은 昭和十年度大阪朝日運動年鑑所載蹴球規則에準함

◇大會任員 ▲會長=李鍾萬 副會長=朴正澤 本部委員=□南潤 許鉉 金達植 李相烈外七名 審判部=金鍾川外二名 記錄部=金基鍾外二名 庶務部=鄭入龍外四名 會計=吉善外二名 接待部=高學奉外一名 設備部=張東根外四名 救護部=李赫根外一名 大會全任者=黃仁淑

四倍引上不應한다고 四十戶에撤去令

平壤府會員某氏의暴擧에 借地人聯合會蹶起

【平壤】도시의발전을 따라평양부내에는 지주와차지인(借地人)사이에서 지료(地料)문제로분규가 끗칠사이가업거니와 차지인측에서는 지주와의 항쟁차로부내각처에 차지인조합(借地人組合)을결성하야 그수효가십팔개조합에달햇고 다시 세력강화를위하여 차지인련합까지 조직되여잇는터인데 최근 평양부회의원(府會議員)인 모일본내지인의원이부내 황금정(黃金町)팔십삼、팔십이、칠십칠、칠십팔번지를 매평사십원식에 사가지고 전긔각번지지상에잇는 사십여호 주민에게십이일까지 철거하라는 통지를하여왓스므로 대경한 주민들은즉시 주민총회를 소집하는동시에 차지인련합회에 보고하여 금후대책을 강구하는 중이어서 금후의전개가 극히 주목되는터이며 전긔공직자지주는 사십원에매수한 토지를 사배도변는일백칠십원을 요구하는 폭거에나아왓다한다

그런데 삼사십년간이나 생활의근거를 차저오든주민들이 일조에이와가티 퇴거명령을바든것이라한다

[illegible]한辯護士를 畢竟豫審에廻附

【釜山】부산부내서정(西町)에잇는 변호사마장사(馬場社)는 수만원 유산상속계쟁 소송에원고측에 유리하도록 문서위조해사한 혐의로 강제수감되엿다함은 긔보한바어니와 그후부산검사국 원표차석검사의 엄중한취조를밧고엇던바 그진상이 명백하게되엿슴으로 지난십일일오후사시에 정식으로 긔소를결정하고 즉시 예심에회부하엿다한다

永同郡管內에 一面一校完成

【永同】충북영동군은 십일개면중 룡화 매곡(龍化 梅谷)량면에 공보교가업서서 유감으로여이더니 지난사월삼일부로 전긔량면공보교설치허가가되여 그간군면당국에서 마단(?)비용을□치고 지난 오월이십오일에는룡화 신설에는 매곡의량교의개교식을 성대히거행하엿다는데 이로써다년현안이든 일면일교제는완성되엿다고한다

自動車川底에墜落 乘客等三名重傷

九日三水郡下慘事

【咸興】구일오전십일시오십분경 삼수군별동면차하리(三水郡別東面車下里)간산 혜산(甲山惠山)간 이등도로상에서 공흥자동차회사(共興自動車會社)소유 함남 일천이백일호자동차에 승객이명을싣고 운전수김병호(金炳虎)가운전질주하든중 「커ー부」에이를럿슬지음 마즌편으로부터진행하여오든 화물자동차를피하려다가 그만실수하여 약이미ー돌가량되는하저(河底)에추락하엿는데 운전수승객등삼명은 모다치료상주일을요할중상을당하엿다는데 승객의주소성명은 다음과갓다

熊井面石山里二五 申昌秀(三○) 總督府農林局林務課 徐尙奎(二□)

校長이學生을毆打

一週間治療의傷處를내여 羅州公普校不祥事

【羅州】전남라주공보교에서 교장선생이 아동과힐난하다가 손에든철봉으로 아동의두면부(頭面部)를구타하야 상처를내여선혈이림리하엿다하야 지방여론이 자못험악하다는바 진상은대략다음과갓다한다

지난팔일오후두시경에 동교제륙학년생 정병영(鄭炳瑩)(一三)은 동급당임훈도 룡(龍)씨와가티고 장난수통(水筒)을 수선하고잇든데 중촌교장(中村校長)이 그것을지내다가 정병영에게 고장낸것을힐난하다가 수통고치는철봉(鐵棒)을빼서 그것으로 정병영의두면부(頭面部)를란타하야 오픈기피의부상을 내여노코 유유히도라가서 그날밤부터 모모훈도를피해자의집에보내여 암암리에불상사를 매몰시켜버리려 하엿다는데 동교장중촌씨는 교육계공로자로 표창까지바든데도 불구하고 여사한일이 발생되엿다하야 일반은사태의진전을 자못중대시하야 철저한대책을 세우고저 학부형대회까지 소집하엿다한다

學父兄大會召集 糾彈策徹底講究

調査委員選定眞狀調査

【羅州】별항보도와가튼불상사가 이러나자 나주지방학부형유지일동은 분격을못이겨 당지라주로인회관에서 지난구일오후팔시경에 학부형유지대회를 개하고 매년번복되는라주 보통학교의불상사를 여하히할까에 대한대책을 강구하야 전반적으로 불상사를구명하고 신성한교육계의혁청을 도하기로만장일치가결한후 진상조사위원으로 김병두(金炳斗)씨외 오명을선정하야 착착 조사중이라는바 각관계자담은 다음과갓다

斷然容恕못해 被害者父親談

『분해못견듸겟소 어린애가사 잘못한점이잇드라도 그처럼폭행을하는교장에게 어찌자식의 교육을 맛기겟소? 매년한두차레가안이라니 단연코교장을츠씨를 배격해야할줄밋소』운운

實로未安莫甚 加害者中村校長談

『사소한동긔에과실로써 이처럼 경거망동을 이르키게 되오니 일반사회에대한 면목이업습니다 불과수개월전에교육공로자라고 표창까지바든 저로서무어라 미안한변명조차할길이업습니다 다시는 여사한행동이 업겟사오니 이번은여러분의관대한처분만을 기대합니다』운운

鐵鞭毆打事實 醫師金明濟氏談

『철편으로 구타한것은 사실입니다 다행히중상은 아닙니다 그러나 약일주일은 치료해봐야알겟습니다 교장으로서 악의로 따릴려야업다고 봅니다만 좀과도한작난이지요』운운

神人共怒할暴行

産後二三時間되아이를 路傍에다生埋葬

【釜山】지난십일일오전륙시경동래온천장부근도로변에 노동부어잇는데 그것이 울긔어리고잇는것을 본모통행인이하도이상하야 소관경찰서에게출하야왓슴으로 서원이즉시현장에가서 발굴조사하야보죽 산후이삼시간된 어린애(女)가나타낫는데 아즉죽지는안하얏슴으로 곧병원에수용하야 응급치료를하야 살아낫스며 경찰당국에서는 즉시범인을엄탐중이라한다

飛鳳體育會役員會

【[illegible]州】체육회에서는 회장주긔준씨의(朱基俊)사회하에제일회역원회를구일 오전십일시부터개최하고 청년체육회를 비봉체육회(飛鳳體育會)로 개칭하엿스며유지방침과 운동방침을결정한후폐회하엿는데 역원은다음과갓다

會長 朱基俊 總務 金成安 運動部 金南烈 崔炳琪 經理部 □□□ 編纂部 □□□ 許□部 朱在德 □□部 □□□ 衛生部 朱□□ 書記 張□述 顧問 朱在□ 朱□□ □□□ 淨野米藏 高村英一 □□□

公設運動場 位置問題紛糾

【大邱】귀보=대구부공설운동장은 대명동(大明洞)으로 결정된것이 부민에게알리게되자 부민측에서는 극도로분개하야 절대반대운동을 이르키리라한다 이제그반대운동의 내용을 알려보면 현재의공설운동장은 사년전에 부내대봉정(大鳳町)으로결정된것인데 구부의원(舊府議員)의 중수상명은 현직을긔회삼아 암암리에서 대명동(大明洞)일대의 토지를 매수하야두고 부에교섭하야 대명동으로 결정된것이라하야 반대의소리가 놉하 이에대한반대의삐라까지 산포되엇다한다

名勝舊跡全部를 府에移管을要望

평양부내의고적이나 구건축물은물론 모란봉공원전폭이세무국관계의재산이므로 수목(樹木)한주를버히든지 기와(瓦)한개를건드리는데도 세무감독국의허가를 필요로하게되여 평양부에서 명목만이관리책임자일뿐이지 실상은하등의권리가업다 이때문에명승고적의보존내지수리에잇서 큰불편과지장을 일으키고잇스며모란봉공원건설공작에잇서서도 꼭가튼번민을 당하고잇다 이때문에 평양부에서 관리할 의무가잇는 명승구적전부는 세무감독국에서 맛당히 평양부에 이관(移管)해야 할것이라는소리가 놉흐려이며 부당국으로서도 압흐로 이관운동을 이르키기로되엿는데 그진전이주목되는다한다

普林公普位置 和鶴里로內定

【江西】귀보=평남강서군보림면(江西郡普林面)보통학교는 위치문제로 그간말성이 만턴바얼마전에면사무소가잇는 화학리(和鶴里)로내정되엿스므로 불일간공사에착수하리라고한다

全濟州青年 蹴球大會盛況

【濟州】본보제주지국주최의제일회전제주 청년축구대회는 지난이일오전 팔시부터 읍내관덕정압광장에서 참가륙단체 칠십여명선수와 회합하야 장엄한입장식이잇슨후 동구시 삼십분부터 경기의막을 열엇섯는데 당일의 전적은다음과가텃다

◇第一回戰

一九三五2……0西歸浦

禾北3……1白鷗

◇第二回戰

濟州蹴俱 不戰勝

新村 不戰勝

濟州蹴俱5……1一九三五

禾北3……2新村

◇決勝戰

濟州蹴俱1……0禾北蹴俱

夜學을獨擔創立 無産兒를敎育

【尙州】상주공립보통학교훈도조경신(趙慶善)씨는 자긔가거주하는동리읍복룡리(伏龍里)동사에다 가야학당을개설하고 날마다두시간식을무보수로 교수한다는바 생도수효는 남자가십명녀자가사십명합팔십명으로 하로는남자、하로는녀자를구별하야 가라친다하며 그생도는전부가문맹이나 날이갈사록성적이매우량호하다하야 일반은 그의특지를칭송들이 한다고한다

『演劇號』興行團 本社讀者優待

【新義州】지난음력단오부터신의주에서 흥행중인연극호(演劇號)일행은 신의주에서 비상한인긔를끌어 매일초만원의 대성황을 이루는 중인데특히 이연극호에서는 본보독자를위하야 래십삼일부터 이틀동안 입장료를반감하기로 되야잇다 연극호는겨금 뎔년전원산(元山)에서 조직되여 이래북조선과 경기、삼남 각지를순회하며 니르는곳마다 열광적환영을 바다오든바 금번은서선에들어 처음으로 신의주에서흥행을 시작하얏는데 신의주의 전인긔를 총집중하엿다 상연연극중에서도 특별히 인긔를 바닥하는 연극은 「팔백옥갑판상(八百屋甲板上)」「누가그녀자를죽엿나?」「지운」「신숭하건」「등불업는집」「고향으로 도라가는사람들」이다 동단의 간부는 ▲主幹金昌俊▲演出裴□□▲文藝部朴福典▲裝置金雲□▲音樂指揮余泰□▲社交鄭東國 등이라한다

高城에紅疫猖獗

全郡的統計는아직알수업스나 高城面만死亡兒童三十餘名

【高城】고성군내에는 지난삼월부터 홍역이 창궐하야아직까지 종식할바를 모르고 만연중이라는데 사망자는 전군적통계는아직 알수업스나 고성면에서만의사망아동이삼십여명에 달한다는데 대개는 급성폐염이 병발하야 사망하엿다고한다

人夫[illegible]慘死

【羅津】지난십오일오전십시에간의동매립공사장에서는 장문조(長門組)배하 외십장박윤실(朴允實)(二□)이일을 감독하고잇던차 마침흙을긔는차에치여 두부에중상을당하고현장에서즉사하엿다한다

平南平坦部道路 路面全部를改修

來年度부터繼續實施

【平壤】평안남도의 도로망은대체로 평양을중심으로하여 각위생군부중심을면을 종(縱)으로 만흔뿐아니라 다시횡(橫)으로 련락햇슬뿐 아이라 완성되엿다고는 하나 로면(路面)의 건설은 심히 불완전하고 그중에서도 평탄부의도로는 도로라는 명칭뿐으로 실노하천하기짝이업는터이므로 도로실지답사를 맛친신정(新井)도토목과장은 래년도에도 계속실시될 궁민구제도로공사를 악도로의 로면개선(路面改善)에 중점하여 도로본래의 사명의완벽을긔하게되엿다 또평양과진남포를 련결하는 평진도로(平鎭道路)는 자동차의 통행만도일백수십대에 달하여리용률이가장만흔터이므로 오십『키로』폭(幅)륙미돌의이도로를포장(鋪裝)하려면 십만원이면충분한터이어서 삼개년계속사업으로년이십사오만원의국고보조를 어더건설할계획을하고 잇서서 금후수개년내에 평남산업도로(産業道路)가실현이될것가다서 압흐로의 진전이주목되는터이라한다

地方人事

▲李基枋氏(開城府尹) 去七日午後五時科學夜明에서 開城府會議員及新聞關係者招待

그女子의一生

長篇小說 春園 作 夕影 畫 【130】

상태의 말과 눈으로 정욕의 자극만 밧고 만족을 못한 금봉은 김광진을 생각하지아니할수 업섯다。남편이 붓들려간 뒤에 금봉은 김광진을 차자서 남편에 관한것을 더 물으려하엿스나 이러저러ー이러저러이라는 것보다는 용긔가 업서서 그것을 못하엿다。그러다가 공판날을 압두지 몃날 전에 금봉은 은행으로 전화를 걸어서、

『잠깐 뵈옵고 엿줄 말슴이 잇는데요』

하고 광진에게 만나고십다는 의사를 통하엿다。

『오시지오』

하는것이 광진의 대답이엇다。

금봉은 유혹이라 하여도 어지간이 더운 날 밤에 성북동 김광진의 별장으로 갓다。전번에 처음으로 여긔를 차자올 때에는 유혹을 바들까 겁을내이면서 차자왓지마는 이번에는 김의 유혹을 밧기를 바라면서 차자왓다。금봉은 여러가지 유망적인 장면을 마음속에 그리면서 상긔한 얼굴로 김을 만낫다。

금봉의 표면 리유는 김이 알선하야 공판전에 남편의 사긔등죄에 관한 고소를 취하케할수가 업슬까 하는의논을 함이엇다。김은 금봉에게 대하여서 깁히 동정하는뜻을 표하나 이것은 개인의문제가 아니오 은행이나 금융조합가튼 법인 관계니까 고소를취하하기가 어려우리라고 근심하는말을 하엿다。

처음 왓슬때와 마찬가지로금봉은 여러가지 대접을 밧고마츰내 술대접도 바닷다。금봉은 술이 취할필요를 늣겻다。술이 취하는것이 제소원을 성취하는 첩경이라고 생각하고 한잔만으로도 취하던 위스키를 석잔이나 먹고 김에게도 세번이나술을 따라주엇다。

열한시나 되어서 (꼭 요전모양으로) 금봉은 집으로 돌아왓다。

『영감마님께 거다리서요』

하고 문 여는 어멈이 말할 때에는 금봉은 깜작 놀라면서、

『영감마님이라니?』

하엿다。

『노 오시는─그 변호사 어른』

하는 대답을 듯고야 금봉은 안심이 되엇다。

『어뒬 그리 늣도록 돌아다니오?』

하고 상태는 마치 남편이 안해나 책망하는 어조로 말을부친다。

『놀러 댕기지』

하고 금봉은 괴찻노라가 솟쑥 쑤시고 눈이 무거움을 느끼면서 상태에게는 인사도 아니하고 방으로 들어가더니、

『옥순아、냉수 한 그릇 떠옹 웨 자리끼를 안 노핫!』

하고 소리를 지른다。

상태는 씩 웃으면서 혼잣말 절반으로

『어듸서 약주를 단단히 자섯군』

하고 『흥』하는 소리를 입부러 크게한다。

금봉은 매우 목이 마른듯이 냉수를 벌꺽벌꺽 들이키더니안사방에 안즌채로、

『난 영감마님이 기다리신다길래 깜작 놀랏지』

하고 혀가 꼬인 소리로 중얼거린다。

『웨? 영감마님한테 야단만날 짓을 하고 왓나보구료』

하고 상태가 금봉이가 안저잇는 안ㅅ방을 기웃하고들여다본다。

안ㅅ방에는 생초모기장이 방에 갓득하게 치어잇고 금봉은 길다란 벼개 한편끗을 베고누어잇섯다。혹군혹군한 바람ㅅ결이 모기장을 흔들엇다。

『굿나잇、난 가오』

하고 상태는 일부러 쿵쿵거리고 마루를 올렷다。

『가지말어』

하는 졸리는 소리가 방에서나왓다。

『지금 아씨께서는 약주가 취하신 모양이니까、내 내일 오리다』

하면서도 상태는 무어올 찾는것처럼 어름어름하고 신발은신지아니하엿다。

『가지말아요。할말이잇다니깐』

하고 이번에는 금봉의 음성이좀 컷다。

상태는 이튼날 아침에도 금봉의 집에 잇섯다。하인들은 벙케서 입을 빼죽거렷다。

상태가 간 뒤에도 금봉은 일어나지도 아니하고 밥도 안먹고 울엇다。

『술ㅅ김이야、술ㅅ김이야』

하고 금봉은 어제밤 하로 밤을 눈물을 지어버리라는 듯이 벼개에 낫츨 비비며 울엇다。

◇訂正 奔忙中本小說의 一二九回分과 一三○回分을 밧귀여 揭載하엿기 玆에訂正함

今津佛國理學博士‧發明

파리는勿論 엇더한 家庭害虫이라도 당장에全滅! 液體殺虫劑와는 效力判異

▼惡疫豫防에 꼭一家一罐을!

⊕빈대用(赤罐)イマヅ蠅取粉別에잇습

景品附イマヅ製品 ▼イマヅ蠅取粉 ▼イマヅ殺虫劑 ▼イマヅ芳香油

大阪市‧天王寺本町三 株式會社 今津化學研究所 (全國藥店に有)

總額 景品 五十萬圓提供!!

第二回抽籤 締切‧八月廿日 發表‧九月上旬 (詳細規定は製品に添附)

大景品 1 純八幡座蒲團(五枚) 三、七五○名樣 2 三越特製絹張晴雨兼用女洋傘(一本) 六、二五○名樣 3 三越特選割烹着(一着) 三七、五○○名樣 4 食卓容器附 味の素(一個) 一○○、○○○名樣 5 毛糸編物 修理綫(一組) 二五○、○○○名樣 等外 イマヅ防虫香(一函) 應募者全部

外科 X光線 醫學博士 鄭求忠 (入院室完備) 京城鍾路三丁目十六 電話光化門六八五番

漁具 極上麻 五分目 二尋 金八圓也 綿投網 四分目 二尋 金拾圓也 捕鳥網 三間 金參圓也 京城明治町一丁目派出所前 漁具卸商 秋岡商會 電話本局四三九○ 振替京城一二、一五六 定價表進呈

六月十二日부터特別大興行 晝夜三回 午前十一時부터 午後三時부터 午後八時부터 入場料 階上三十錢 階下二十錢 女はコリゴリ 阿部九州男 主演 大都映畫社超特作大亂鬪時代劇 貫鐵洞 優美館

뭐니뭐니하야도 구두약은 HHH 最高級品 サンエッチ 靴クリーム 本舖 大阪

떡친의복은 그날그날빨고 活動하는 우리身體는 늘仁丹으로 慰勞와補强 仁丹 全國各藥店各賣店에잇슴 經濟的인德用包가斷然好評

通貨價値安定 國內、國際的으로

❶…안더손博士論文

一九三一年 濠地利에 信用恐慌이 勃發하야 傳統을 자랑하든 英國金本位를 비롯하야 全世界主要國通貨兌換의停止繼續으로되고 國際爲替戰爭의端緖가 생긴뒤로부터 이미滿四個年 그동안 世界金本位의再興 通貨와 爲替의安定은學者의입으로 或은 政治家의입을通하야 累累히 提唱되고經濟史上、劃期的意義가 잇는世界經濟會議의主要議題中의 하나로議論되여왓다 그러나아즉도그協定의實現을 못보고 世界의 通貨制度는 依然混沌狀態에잇다 歐洲金本位의牙城인佛國의法貨까지危機를傳하고 그切下는不遠한將來에 보게될것이라고 하는것이 아닌가 그러나 世界는 四個年의爲替戰爭에 부대긴 때문으로 最近에는 機會가잇슬때마다 通貨安定을 부르짓고 世界의經濟界가 共通의難題는 國府的과 國際的通貨安定의問題이다 이런때에 로이즈銀行月報에는 뉴욕 체스·나 쇼날銀行調査部長 벤자민·안더손博士의「通貨의國內及 國際的價値安定問題」이라는 興味잇는 論文이 실렷는데 그內容은 다음과갓다

×

歐洲大戰後 米國과 英國을비롯하야 世界는 經濟的愚策을잇는대로 다쓰고잇다 그結果 一九三〇年으로부터 三一年까지 大反動이 생겻다 그마흔愚策中 主要한것은 다음과갓다

(一) 高率關稅와 英國의賞金減賞 이것은 米國이 가장責任을 저여만 될것으로 英國은 責任이엇다

(二) 中央銀行의 低金利政策에 基하야銀行의信用이莫大한膨脹으로 高度의賃貸膨脹의効果를減殺하고 實際膨脹이自國의産業活動及價格과 生産費와의 關係에 잇지는 調節作用을 避하도록 힘쓰엇음(이것은 英米兩國이 모두實行하고잇다)

×

世界大戰後 十年間의世界는低金利를 要求할資格等이 업섯다 戰爭은 莫大한資本을破壞하엿다 그래서 이때의救濟政策으로는 事實에 相應한利子率 卽 投資家와 企業의貯蓄을 奬勵하고 一面으로 그資本을 가장 重要한用途에만制限하는高金利가 아니면 안되엿슬것이다 世界가 이渴望을 旺盛하고 濫用한 事態를救濟할方策이업섯든것은 一九二七年까지이엇다

×

一九二七年 米國의狀態는過剩의金과 聯邦準備銀行의低金利政策에基하야 數個年急激한銀行信用膨脹의 結果 正常의商業的用途에 使用되는銀行信用의 比例가 漸次減少하고資本的用途 또는 五個年間에不動産 擔保貸付는 二倍以上으로 增加하고 長期의金融手形이 急激히 늘든同時에 株式及 公社債擔保貸付와 銀行所有의 有價證券이 激增하엿스며 過剩의金을 保有하고잇다。

×

一九二七年 英國의 狀態에對하야 英國의 說明者말을 드르면 同年七月廿一日 倫敦株式取引所營業은 그前年度의最悲에 對하야 貸付金이 顯著히 늘엇고 割引手形이 줄엇스며 依然이라고하엿는데 이에對하야 앞에와가티 述하엿다

▲英國은 以前에도말할바이며 現在의 銀行貸付增加以上으로 預金을 增加할수업고 또現在의數字도維持키어렵다고 거듭하야말치안는수가업다 그러고同年八月八日 倫敦타임쓰는 다음과가티述하엿다

▲米國의金利低下로 英國은目前의英蘭銀行割引步合의 引上을 避케되엿다 그러나 이것은 英國의 信用狀態가 好轉한것이아니다 倫敦의十個銀行의貸付金은 五個年間에二億磅이늘어서九億三千五百萬磅으로되고 預金의四割四分四厘를 占하엿다그러나 米國과달너서 不幸히 金準備가 늘지못하엿다고한다 (續)

取引所株上場禁止說로 株界에大衝動捲起

商工省意見有力이라고注目

實現된다면朝取에致命傷

十三日朝株式市場은 別項東京電話가티 商工省의 意見이當所上場禁止에 傾하얏다하야東新、大新等이 暴落을演하얏는데當所株上場禁止 問題는지금새삼스럽게 나온問題가아니오 昨年의宿題로서 이것의眞否는아즉確言할수업고 株式市勢가「인푸레」反動을 비롯하야內外不安

增稅 念慮等으로 大暴落을演코나서좀 反動高를示하얏지만 市勢의好轉이無望視되는此際軟派側에서市勢를買叩키爲하야 이런問題를내세우고 宣傳함인지도모르는터이나萬若當所株上場禁止(東京株式取引所에서는 東京株式取引所의 株를上場치못하고 大阪株式取引所에서는 大阪株式取引所의 株를 上場치못한다는말이다)가 事實로서 實現한다면 朝鮮取引所 證券部市場은

閉門 할것까지 豫想되는만큼 商工省의 今後方針如何가 重視될터이다 위선 그러나하면 朝鮮取引所證券市場은 長期取引은事實上 되지안코 短期取引만될터인데 短期取引도東新株、大新株等取引所株外에는 日産株의賣買로營業이되는만큼 萬若東京市場에서東新上場이 禁止되고 大阪市場에서 大新上場이禁止되다면 朝鮮取引所證券市場은 東新大新의賣買가 업게되고말어서 證券市場으로서의 營業이 되지안케기때문이다

實現性업다

經濟界에重大變革 朝取秋山常務談

上場禁止問題는 商工省의一部意見에不過하고 그實現性은업는것으로보인다 萬若當所株上場을禁止한다면經濟界에重大한變革을 惹起할것인즉 이런說은浪說로봄이올흘것갓다云云

新東上場禁止說

過當投機取締코저

【東京電話商通】 商工省의 取引所制度改善委員會는 過當投機를 取締키로意見이集中되어 新東上場을 禁止하자는 意見이 多數를占한것이判明되엇슴으로 市場은 狼狽하야 暴落을演하얏다

株式取引所의 會員組織化問題는새로생기는取引所에對하야는會員組織으로하자는것이 商工省의方針이오 旣得權을가진旣設取引所 卽東株大株가튼株式組織은會員組織으로하자는것이아니며또株式取引所의 當所株

大新上場反對

大株株主意見

【大阪電話商通】大阪株式取引所株를 市場에上場하야 投機에 利用되는事에 對하야 株主로부터 反對議論이 再次擡頭되엇는데 이때문에 今朝는 賣氣實物이 出現하야 昨前場止値보다 一圓八十錢이下放되어寄付되엇다

鐵道荷動增加

六月上旬中의 鐵道局總貨物發送數量은 合計 十七萬一千六十九屯으로 前年同旬에比하야 二千八百十一屯增加인데 그主要貨物別數量은 일에와갓다(以下單位屯)

△減聚

米	[illegible]	[illegible]
正租	[illegible]	[illegible]
粟	[illegible]	[illegible]
大豆	[illegible]	[illegible]
雜穀	[illegible]	[illegible]
鹽	[illegible]	[illegible]
生果野菜	[illegible]	[illegible]
木材	[illegible]	[illegible]
薪炭	[illegible]	[illegible]
石炭	[illegible]	[illegible]
鑛石及鉛	[illegible]	[illegible]
非藥材料	[illegible]	[illegible]
鮮鹽干魚	[illegible]	[illegible]
鐵及鐵	[illegible]	[illegible]
肥料	[illegible]	[illegible]
其他	[illegible]	[illegible]

上海市場大混雜

綿絲棉花暴落

【電通上海十三日發】 宋哲元氏不法行爲에對한 關東軍의 態度强硬으로 重大事態가 勃發될念慮가잇다거니 北中問題에對하야日本이 다시新要求를 提出하엿다는者의말이傳하야 十三日朝의公債市場은二弗四十仙乃至 八弗三十仙에大暴落하야 立會停止의危機에直面하엿스며 또 綿絲、花市場도 綿絲는二弗棉花는四、五十仙이 暴落하야 市場은 再次大混亂에 빠젓다

朝鮮電力發電所 寧越炭田에設置決定

朝鮮電力會社는 旣報와가티 本社는 大田에두기로되바 發電所는 여러가지의 曲折이잇슨뒤結局 寧越炭田에 設置케되고 最初의 計劃인 寧越中心地帶를分割하야 各種化學工場 基地에充當한다는案을 撤回하고 그工場은 三陟炭山을中心으로한地帶에設置케될 모양이라고한다

外人石油의三會社 結束하야不賣斷行

탕크其他旣設設備買收를交涉

代理店에供給을拒絕

總督府着報에依하면 滿洲國政府가四月十日 石油專賣法實施以來 安東縣方面의 亞細亞스탄다드텍사쓰의三社는 不賣同盟을敢行하고 在庫品을 가지고도라가고 다시納入한輸入稅拂戾를 要求하는一面 右三社의탕크其他旣設設備의買收를交涉中으로代理店의供給을拒絕하는터이라고한다

鎭南浦米取 廢止의運命?

賣買石數가極貧弱

鎭南浦米穀取引所는 昭和七年一月開設後不振狀態로 現在會員은 五人으로 減少하고 實際取引을하고잇는사람은 그中二名에不過하며一個月의 賣買高도 겨우二萬石乃至三萬石임으로 殖産當局도同取引所의 存續問題에對하야研究中인데 取引所令 第四十二條의『顯著히會員이減少한데所를 存續케할必要가업스면 解散을命함』이라는 條項을 適用하고解散을命케될는지모르며 同取引所廢止의機運이濃厚케되엇다

米國爲替少弱

【十三日發聯合】 十二日의米日爲替는 前日에比하면 賣二十九弗九仙으로 二仙低 買二十九弗六仙으로 三仙低

▲東京爲替(十三日)

對米 賣 二十八弗 買 二十九弗十六分十五

對英 賣 一志二片 買 一志二片三十二分五

▲大阪爲替(十三日)

對米 賣 二十八弗十六分十五

對英 賣 一志二片三十二分三

優良漁船補助 十三日에決定

十年度優良漁船補助金四萬圓의各道配定은 農林省에서 詮衡中이든바 昨十三日決定되엇다

平北鮮基準値 昨年同樣으로

平北鮮基準價格協定은 總督府協定價基準으로하고同事業者에서 平均五分低로 前年과가티 決定하엿다

經濟界消息

○朝信總會 二十八日開催=朝鮮信託會社에서는 十二日 午前十時부터 重役會를열고 今期決算案(六分据置)를 附議하엿는데 總會는 二十八日 午前十時부터 銀行集會所에서 열기로 決定하엿다고

○京城倉庫金融無配=京城倉庫金融에서는 五月末決算이 끗나고 六月二十六日 總會를 열터인데 今期는 一萬一千餘圓의 利益이잇스나 無配로 決定하고 次期부터 配當復活의 方針이라고

○京城商議主催의 北朝鮮地方巡回見本市=京城內의 十五店으로써 組織하고 十五日 午後十一時發元山、咸興、城津、雄基、羅津、淸津、羅南의七個所에서 開市하고 北靑、會寧上三峰、龍井、延吉、圖們、南陽等을 도라가지고 月末에歸京할豫定이라고

朝鮮米生産費 廿六圓近處

委員會의流會說

問題의 外地米生産費는 總督側委員의 歸任에依하야 新聞紙上으로 傳하는石一十七圓三十錢의 生産費는 全然根據가업는말이 되엇는데最近의情報를綜合하면 昨年朝鮮米의 生産費는二十六圓가량으로된모양이라고한다 그리고 委員會는 七月上旬再會의豫定이나 季節關係上委員의會合이어렵고 生産費基準으로한 買上도必要하야 가량再開하여도 結局流會가되고 繼續하야十年産米보다正確한 調査가開始되지안흘가하는말이잇다

取引所株前途

二段暴落防止難

取引所株의 上場禁止問題는 이번에처음나온것이아니오 商工省에서 오래前부터 硏究를繼續해오던것이나 今回 秋山朝取常務의 말과가티 卽時이것을禁止하면 經濟界에重大影響이잇슬것이니 急速한實現은바랄수업는것이 事實이나 取引所株의 將來로서는이問題를解決하고 簡單히 一蹴키도念慮되며 時勢가조치못할때에는불 한實的材料로서행세할것만은疑問이조흘것갓다 이번만해도 東新이 月餘降下後十圓未滿의反撥을示하기는하얏스나『인푸레』景氣解消過程일뿐아니라 市勢이라 前途光明을豫期할것이업는 軟派로서는이런問題를가만히 불수업고勿失好機格으로내리갈기대되것도 無怪이라겟다從하야 이市勢는압흐로 얼마나떠러저야安定되겟지 新規好材料의出現이업시는 第二段的低落을防止키어려울것으로 보이엇다

大阪短期取組

	賣方	買方	取組高
日産	三八、五五	五二、六四〇	
東新	四七、五三	七七、九四〇	
大新	三三、六一	八四、二〇〇	

實物前場取引

賣買高二百枚

▲大同電力[illegible] ▲同新[illegible] ▲人造肥料新[illegible] ▲東滿[illegible] ▲朝鮮製錬[illegible] ▲川崎[illegible] ▲川崎造船[illegible] ▲北鮮製紙[illegible]

東京國債市場

【電通東京電話】 內債는 氣迷人氣로 閑散保合이오 外貨는爲替低로佛貨五錢低로 軟化되엇스며 米貨도 頭重이엇다

▲甲五分利 一〇三九〇▲一回四分利 不申▲二回四分利不申 ▲佛貨四分利 一八六四〇

後場少堅

後場은 二十七圓十九錢에 五丁高로寄付後二節부터 四節까지 二十錢同値이고 五節二十二錢으로 別圖가티 止場하다

材料待의商情

保勢支續而已

當限手當米의調達難으로 市勢는 旣히 一段高價를示한後 因而伸惱狀態로 幾分軟態에傾하는觀이잇스나 그러나瓦落을許할만한弱材도업슴으로 結局材料待의商情으로保勢를支續할뿐이다 果然買方으로서의 當限渡米蒐集이容易치못하야 引退하는傾向이잇는지는몰으나 市勢에旣히 行動을加한後이만큼 更히더昂騰할餘力은업는것갓다 實로正米의事情을綜合하면 素還米의移入이入百袋에達할豫想일뿐아니라 民間米의品薄소리가 擡頭하는때는旣히古米二百萬石을拂下하기로 聲明한政府로서 放任視하지안흘것도事實임으로 前途需給難의 憂慮는 毫無하다하여도 過言이아닐것이다 그러면 在米의不足으로 市勢의昂騰을招致하기까지에 至하지는안흘모양인데 칼아릭모도리賣外方針을樹하는것이 得意가아닐가한다

强弱材의比較

大體로는軟優

凶作後인만큼供給不足을豫告할것이라하야 누구나買一貫의 方針을取하엿든것이 事實이나 去三月부터意外在米의 潤澤說이 濃厚하야爾來數月間은 鱗鱗低落을告하여왓다 그런後本月부터는 渡米調達難의 說이擡頭하야俄然反撥의形勢를보이더니 此亦一時的現象으로다시 伸惱의 狀態를呈한다要하면 此邊에서 充分經返하다가今年稻作如何에 依하야大勢가左右될모양인데 압헤橫在한强弱兩材를綜合比較하면實米의兩情으로본는지 又는挽近立秩의때況으로본는지 大體弱材가優越하다고볼수잇다 日本內地의 移秧은無事의 順調로 進捗되는中이오朝鮮은一部 地方의旱魃가업지

市場六感

株

買나 押目買나 小揃主義가 得當할것가티생각되던 市勢가 第二段下向에移한모양 ▲올들可望이엽는 市勢이라떠러지는것이容或無怪이겟지만 ▲取引所株式上場禁止說이튀어나와서 東新이 꺽구러질줄이야누가알앗스랴▲禁止가되리라고는볼수업스나軟派에게는 絶好의買叩材料▲東新百圓說이또擡頭케되엇다 어

米

在米潤澤으로 市勢壓迫을 加하든끄테 渡米調達難의 反高는아다가도 몰을일인걸▲萬一事實化하는때는 當限納會時에 一反撥을免치못할일이엇다 그러나賣方의 實際整備가 果然제로일지又는 最後一刻에 살바드라하는 소리에買方이 落膽하게될지누가알랴?▲空殼賣方은딥서 引退하여슬것이오 渡米整備의可려다가는정말百圓소리가 나오고말는지도모르니 살생각은마는것이若何?

期米 保合裡에 少堅

前場微波

昨後場阪地二十三錢高에 刺戟되어 二十七圓十六錢에 寄付後 阪地軟付二十九錢三十錢에 買入하야 二十二錢인 一丁反落을 排하고 二十七圓十一錢인 五丁低로 引하고 一二十九錢에 小高하엿다가 四十錢에 押한後 阪地四十二錢으로反히 三十四錢의三秒同値로 止場하엿다 最高十六錢으로 止場한날件하야

朝取期米取組內容

◆賣方 ◆買方

當限		中限		先限	
[illegible]	[illegible]	[illegible]	[illegible]	[illegible]	[illegible]

各地正米

堂島前場保合

【大阪電話】地場軟派의三木은 株低落動機로賣進하고 神戶側地場强氣는 磯甚工藤으로부터拂下未發表와入限下鞘를賣하야 三木은優勢、東京側、中東側、西側、朝鮮側、買方 株式側의廣田、西山側、田中貞、東京側別派、地場崗米、場律側

京城閑散

定期低로 雙方의 氣迷가 深하고市況은 極히閑散을呈하얏다 丸仁三等二十七圓十五錢 四等二十七圓十五錢 一等白米三十圓三十錢

仁川不冴

適價에도相當히 賣氣가잇스나 頭重한淸算市勢와 日本內地賣行不振으로 買氣不添이오取引은 依然精米原料買뿐이엇다 ㊀三等二十七圓二十五錢 四等二十七圓〇五錢 一等白米十一圓六十二錢

釜山不動

奧地는 農繁期의 關係上入荷가업고 市場賣物은 前日同樣三千叺인데 淸算의 買뿐이오 一般은買傍觀하야 市況이 引立지안코 四一五叺의 賣買이엇다 角丸三等二十七圓七錢四等二十七圓四十錢 一等白米十一圓八十六錢

大邱下淀

大阪當限準備米로서 注文이 多少잇고 期米軟

群山小康

期米四四錢安인바 大口取引이시원치 안는一方所持의 賣物이업고 賣方은 保勢狀態로 當限二五錢軟化이엇다 三等二十七圓六十錢 四等二十七圓二十五錢 一等白米十一圓三十五錢

木浦强合

在來米의 減少로 賣物이殆無하고 定期의軟調를入하고도意外强氣이엇다 三等二十九圓三十錢 四等二十七圓五十錢 一等白米十一圓四十錢

南浦傍觀

賣物皆無와 淸算低에依한 買歸轉으로 取引이 안되고 場面도 休業狀態에 推移되엇다 ㊀龜尾三等二十七圓五十錢 四等二十七圓三十錢 一等白米十一圓四十錢

今日財界 (十三日)

◆米 (單位錢)

	今日止	比前日
仁川期米 先限	[illegible]	[illegible]
大阪期米 先限	[illegible]	[illegible]
京城三等米 (一石)	[illegible]	[illegible]
正租(仁川)改良 一斤價 在來	[illegible]	[illegible]

◆市中金銀價

金	[illegible]	[illegible]
銀	[illegible]	[illegible]

◆株 (單位錢)

	今日止	比前日
東新	[illegible]	[illegible]
日産	[illegible]	[illegible]

◆商品 (先限單位錢)

大阪綿絲	[illegible]	[illegible]
大阪棉花	[illegible]	[illegible]
大阪人絹	[illegible]	[illegible]
大阪砂糖	[illegible]	[illegible]
고무現物	[illegible]	[illegible]

商況 (十三日)

取引所株崩壞

上場禁止說擡頭로

前場崩落 今前場은商工省의意見이 取引所會員組織에 傾하얏다하야 取引所株一齊暴落이고 日産도追伴低落이엇스니 卽昨後引에比하야 東新四圓低인 百三十七圓六十錢、大新二圓四十錢低인二十六圓八十錢、朝新二十錢低인二十五圓三十錢에各大引

▲大新 [illegible]

▲東新 [illegible]

▲日産 [illegible]

後場續落 後場은東新百三十八圓十錢 大新八十八圓二十錢 日産七十七圓丁에少反落後買物이優勢하나마諸株概落으로大引

軟派再次賣叩

當所株上場禁止說로佛金本位는 維持될 모양이며北中의 暗雲은 버서지는 모양이나 增稅問題도 內閣審議會에附議하야 政府의 態度를 決케되엇슴으로 昨年度부터 卽時實行에移할것가티는 안흠으로 不安材料는 解消되어가는 모양가티 今前場은 商工省의 意見이取引所株當所株上場 禁止에傾하얏다하야 俄然取引所株中心의 暴落을演하야 東新百三十七圓臺로 崩落이고日産까지도 追伴低落을 告하얏는바 當所株上場禁止가 비록急히 實現될

朝鮮商議總會

各地提案과理由 (二)

▲議案第三號 (仁川商工會議所提出)

朝鮮의造船業發達을 助長키爲하야 當局에對하야 保護奬勵法制定을要望함

▲理由=朝鮮의 海上運輸交通은 朝鮮産業開發의 要諦로서始政以來 當局의指導、航路標識과航路補助等에對한 施設에依하야近時顯著히 整備發達을 보기에至하얏스나 이消長에 至大의關係가잇는 造船業에至하야는 其設備가 不完全하야 朝鮮內各地就航汽船의 大部分은 日本內地에서 建造한것은無論 其修繕까지도三百噸以上의것은 日本內地에서 行하는 現狀이다 그럼으로海運業者는 船舶의注文、製造中의監督、檢查、登記登錄等諸手續及廻航等에 多大한 時日과經費를 要하고 延하야는 朝鮮內의遠洋近海各航路의培養線인 沿岸海運業者의 不便不利를 招來하야 其發達을阻害할 一大原因이되는中이라하야도 過言이아니다 또沿海以外의航路에 從事하는 大形船이라할지라도 朝鮮近海는 極히 難航의個所가 만코其海難率이 世界에冠함으로써年年發生하는 多數遭難船舶은 모다修理 或은 原因調査上 必要한乾船渠의設備를有한 造船所가업기때문에 그때마다 不完全한應急手當을하고 日本內地造船所에 廻航하는 危險狀態이다 朝鮮內主要港의 群小造船所 三十數個所中 釜山의 西條造船鐵工所를 除한外는 所謂船工의域을未脫하고 就中 比較的 優秀한造船所에서도 三三噸內外의 小形發動機船을 建造할수잇슴에不過하야 그것까지도 製造價格이低廉치안흠으로 日本內地造船所에奪去되는 貧弱한不振狀態이다 一面朝鮮內造船業者도 亦이根本對策에對하야 講究함이업시 三十噸級以下의 小形船의 艤船의建造만에 滿足하고糊口하나 近時海運의發達에伴하야 大形高速의 經濟船을 要望하는傾向이 顯著하며 小形船注文이적음으로 彼等은窮地에빠저 朝鮮의傳馬船의 所謂船工式造船所以外는 其影響을 濟키에至할것이不遠하다 如斯히 不振의原因은 主로造船用主要材料及 熟練職工은 이것을日本內地에求하는關係上 其價와工賃이 高率이며 一般金利도亦高率임으로써 到底히오랜歷史를가진 日本內地當業者와의 競爭에버여낼수업는데 起因한다하지만 造船業者로서 一般開發에對한當局의 保護奬勵以外에孤立케한批難도 亦免치못할것이다 朝鮮은 農漁村의振興 日本內地資本의誘致 諸事業界의統制等에關한當局의 努力에依하야 工業의勃興이 顯著한때에當하야産業開發上 根幹가될 海運業과不可分離의關係에잇는 造船業만을現狀대로 等閑에附함은不當하다 朝鮮海運業發達以前의 當初에잇서船舶業者에게 航路를開拓케함과가티 造船業者를 保護助長하는同時에 統制指導하면 材料及賃金等의高率이반드시 悲觀할것이업고 資金의融通과 統制에基한 大量或은共同購入에依하야 職工賃金의高率은事業의 開斷업는繼續에依하야 朝鮮土着의 徒食量養成하고技術을 習得케함에 依하야 低率의熟練工을 使用하는 利益等에移할것가지는 안흠으로 不安材料는 解消되어가는 모양가티 技術을 習得케함에 依하야 解消되여 將來 獨立의域에達成케할수잇슬것이오 造船業의發達은 沿岸船業者의 利便에잇서 朝鮮海運의 整備完成을 促進케하는 共히産業의 開發을 促進케할수잇슬것이다 如上의意味에잇서 朝鮮造船業者에對한 國庫의補助에依한 保護助長은刻下의緊急事라고思料함으로當局은 速히[illegible]

金融 (十三日)

◆海外經濟◆ (12日)

[illegible]

◆朝鮮銀行券◆ (12日)

[illegible]

◆日本銀行券◆ (12日)

[illegible]

◆京城手形交換高◆

[illegible]

◆東京金利◆

[illegible]

◆大阪金利◆

[illegible]

◆金價入價◆

[illegible]

米穀 (十三日)

◆京城正米◆

[illegible]

◆仁川正米◆

[illegible]

◆大阪正米標準價◆

[illegible]

◆京城雜穀◆

[illegible]

◆仁川大豆◆

[illegible]

商品 (十三日)

◆京城絲綿布市勢◆

[illegible]

◆京城綿布◆

[illegible]

◆日本變動市勢◆

[illegible]

◆天津豆期貨◆ (12日)

[illegible]

◆醬油沖價◆

[illegible]

◆大連特産市勢◆

[illegible]

◆滿洲商況◆

[illegible]

◆豆粕沖價◆

[illegible]

金·銀·白金 賣買

大陸商會

京城府茶屋町壹〇番地(小滿院)
電話光化門五二八番
振替京城五壹五四番

代金引換販賣 地方注文 送料 金先要

吉川重三商店 (株)

大株取引員

大阪市東區北濱二丁目

取引高第一位

가장信用잇고오래된店

期米 (十三日)

◆朝取期米◆

[illegible]

◆大阪長期◆

[illegible]

◆大阪短期◆

[illegible]

株式 (十三日)

◆朝取短期◆

[illegible]

◆東京短期 取組◆

[illegible]

◆東京短期◆

[illegible]

◆東京現株◆

[illegible]

◆朝取短期賣買高◆

[illegible]

◆東定 代引·日步◆

[illegible]

◆大阪短期◆

[illegible]

商品 (十二日)

◆大阪綿絲◆

[illegible]

◆大阪棉花◆

[illegible]

◆各地人絹◆

[illegible]

◆橫濱生糸◆

[illegible]

◆大阪砂糖◆

[illegible]

◆海外砂糖◆

[illegible]

◆日本各地期米◆

[illegible]

◆大阪期米◆

[illegible]

◆大阪期米 取組◆

[illegible]

◆大阪市中在米高◆

[illegible]

◆東京期米◆

[illegible]

◆朝鮮內各地期米◆

[illegible]

◆朝鮮期米賣買高◆

[illegible]